

softvér ako služba

**Humanet - Pokladňa**  
**užívateľská príručka**

---

Verzia 4.4.2

Dátum spracovania: 27. 07. 2013

---

---

**Portálové riešenie internetovej aplikácie pre personalistiku, mzdy a účtovníctvo *Humanet***

Pre malé a stredné organizácie využívajúce portál na stránke [www.humanet.sk](http://www.humanet.sk)

**mado**  
s nami ste online

MADO spol. s r. o.

Veľký diel 3323, 010 08 Žilina

Hotline: +421-0905-499 052

e-mail: [obchod@humanet.sk](mailto:obchod@humanet.sk)

**Individuálne riešenie internetovej aplikácie pre personalistiku, mzdy a účtovníctvo *Humanet***

Pre klientov, ktorí chcú systém nasadiť vo vlastnej vnútornej sieti

HOUR, spol. s r. o.

Veľký diel 3323, 010 08 Žilina

Hotline: +421-41-286 15 15

e-mail: [obchod@hour.sk](mailto:obchod@hour.sk)

---

---

## Úvod do modulu Pokladňa

Modul *Pokladňa* je samostatný program určený na predaj tovaru, ktorý je ukončený platbou v hotovosti, platobnou kartou, poukážkou, alebo kreditom.

V súčasnej dobe môže modul *Pokladňa* pracovať len v režime *ON-LINE* vo vzťahu k účtovnému modulu *Humanet*.

Modul *Pokladňa* je prispôsobený na komunikáciu s modulom *Fakturácia* a *Sklad* účtovných modulov systému *Humanet*. Pri komunikácii s modulom *Fakturácia* sa údaje nielen zapisujú, ale v prípade predaja cez dodací list, v prípade úhrady pohľadávkových dokladov a v prípade uplatnenia zálohy z nákupu sa údaje z modulu *Fakturácia* do modulu *Pokladňa* načítavajú. Pri komunikácii s modulom *Sklad* modul *Pokladňa* údaje z tejto evidencie len načítava pre účely výberu položky. Zápis pohybov v evidencii *Sklad* účtovného modulu sa vykonáva výlučne ukladaním dokladov fakturácie priamo v účtovnom module *Humanet*.

Okrem realizácie predaja tovaru a úhrady platby je možné prostredníctvom modulu *Pokladňa* prijímať a vracieť zálohy, pričom sa v účtovnom module *Humanet* vytvoria príslušné doklady. Tiež je možné vkladať a vyberať finančnú hotovosť v pokladni, pričom tieto údaje sa evidujú vo fiškálnom module aj v module *Humanet*.

Súčasťou modulu *Pokladňa* je nástroj *Mincovka* pre kontrolu stavu hotovosti a poukážok po vykonaní uzávierky.

Režim *OFF-LINE* v súčasnej dobe umožňuje prihlásenie užívateľa, ale keďže v danom prípade nedochádza k načítavaniu údajov z účtovného modulu, operácie modulu *Pokladňa* sú nefunkčné.

Pri prihlásení administrátora v režime *OFF-LINE* tento má prístup len do voľby *Iné operácie*.

---

**Obsah**

<b>1</b>	<b>Spustenie modulu <i>Pokladňa</i></b> .....	<b>5</b>
1.1	Prihlásenie sa do modulu <i>Pokladňa</i> .....	5
	Pridanie nového užívateľa.....	8
1.2	Ukončenie práce s modulom <i>Pokladňa</i> .....	9
<b>2</b>	<b>Nastavenie modulu</b> .....	<b>11</b>
2.1	Nastavenie parametrov programu .....	11
	Popis nastavenia vybraných parametrov .....	12
2.2	Nastavenie veľkosti hlavného okna modulu .....	16
2.3	Skrytie/zobrazenie pokladne.....	16
<b>3</b>	<b>Základné operácie v module <i>Pokladňa</i></b> .....	<b>18</b>
3.1	Predaj tovaru.....	18
	Vyhľadanie a pridanie tovaru do predaja .....	18
	Úprava položky tovaru v okne predaja.....	21
	Odstránenie položky tovaru z okna predaja.....	21
	Zrušenie nákupu.....	22
	Platba za nákup.....	22
	Prednastavenie účtu pre platbu kartou .....	32
	Pridanie zľavy z ceny predaja .....	38
	Predaj z dodacieho listu .....	42
	Predaj s uplatnením prijatej zálohy .....	44
3.2	Vrátenie tovaru (storno predaja) .....	49
3.3	Prijatie zálohy.....	53
3.4	Vrátenie zálohy .....	56
<b>4</b>	<b>Iné operácie v module <i>Pokladňa</i></b> .....	<b>61</b>
4.1	Vklad do pokladne, výber z pokladne .....	61
4.2	Úhrada faktúry, dobropisu a storna.....	63
4.3	Mincovka .....	66
4.4	Zapísanie dát do databázy účtovného modulu <i>Humanet</i> .....	67
<b>5</b>	<b>Vyhodnotenie uzávierky</b> .....	<b>69</b>
5.1	Fiškálny modul Varos FT4000 .....	69
<b>6</b>	<b>Register</b> .....	<b>70</b>

## 1 Spustenie modulu Pokladňa

Inštalácia modulu *Pokladňa* je dnes dostupná v súbore *kasa.zip*. Súbor uložte na disk a rozbaľte.

Pre spustenie režimu *ON-LINE* postupujte nasledovne:

1. Zapnite fiškálny modul.
2. Spustíte ovládací program fiškálneho modulu.
3. Vytvorte *ON-LINE* spojenie s databázou účtovného modulu *Humanet* (ak je to potrebné, napr. cez VPN).
4. Spustíte modul *Pokladňa* dvojklikom na súbor *HumanetCashDesk.exe*.

**NÁŠ TIP:** Pre každodennú prácu si môžete odkaz na súbor uložiť na pracovnú plochu počítača.

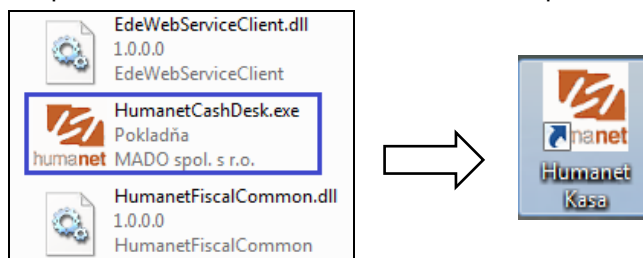

Ak modul pri otváraní zistí, že spojenie s účtovným modulom *Humanet* nie je dostupné, oznámi to upozornením. Rovnaké upozornenie sa zobrazí ak dôjde k prerušeniu spojenia.

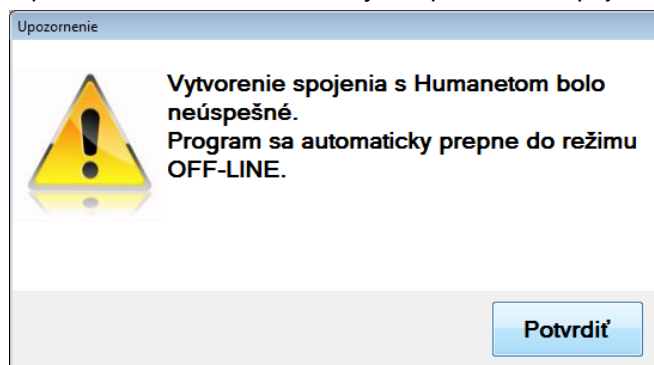

Po potvrdení tlačidla *Potvrdiť* sa zobrazí prihlasovacie okno modulu *Pokladňa*.

### 1.1 Prihlásenie sa do modulu Pokladňa

V oboch režimoch sa užívateľ prihlasuje cez prihlasovacie okno menom a heslom.

Pre prihlásenie sa do modulu *Pokladňa* musí byť užívateľ pridaný do zoznamu *Užívateľia firmy* vo voľbe *Správa systému / Užívateľia* v databáze účtovného modulu *Humanet*, s ktorou je modul *Pokladňa* prepojený. V oboch režimoch sa užívateľ prihlasuje menom a heslom, ktorým sa prihlasuje do účtovného modulu *Humanet*, ktorý je prepojený s modulom *Pokladňa*. Takýto užívateľ má plné užívateľské práva, teda dostupné všetky funkcie v module *Pokladňa*.

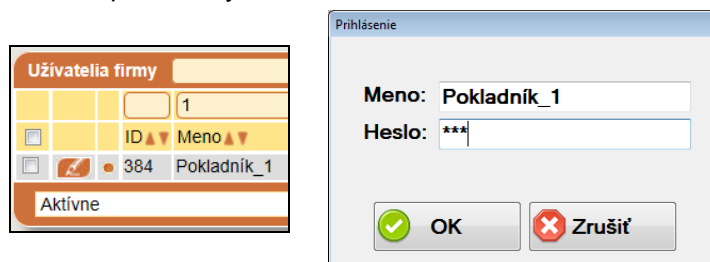

Zároveň sa po prihlásení načíta zoznam dealerov (ak túto evidenciu užívateľ v module *Humanet* vedie), o čom informuje *Text nápovede* na začiatku dolného stavového riadku modulu *Pokladňa*.

Modul *Pokladňa* po prihlásení užívateľa

 Modul *Humanet* vo voľbe *Organizačná štruktúra/ Dealeri*

Prenos dilerov ukončený

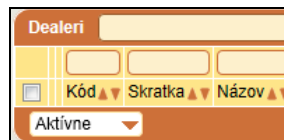

Pri zadávaní prihlasovacieho mena a hesla je zapracovaná kontrola, ktorá umožní užívateľovi zadať meno a heslo len 3-krát, následne sa zobrazí upozornenie a po kliknutí na tlačidlo *Potvrdiť* sa program ukončí. Kontrola však nebráni užívateľovi spustiť program opätovne a zadať meno a heslo opakovane.

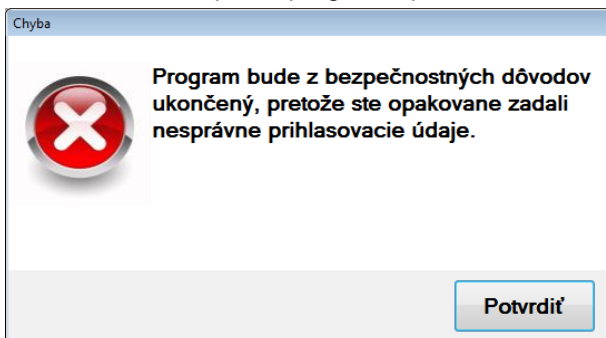

Po úspešnom prihlásení sa do režimu *ON-LINE* sa tento stav zobrazí v stavovom riadku v políčku *Režim* v dolnej časti okna.

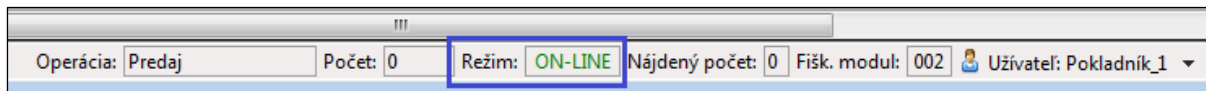

V prípade, že spojenie s databázou účtovného modulu *Humanet* nebolo úspešné, modul sa prepne do režimu *OFF-LINE*.

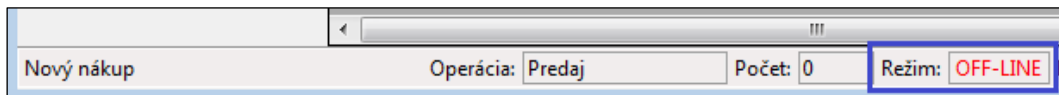

Režim *OFF-LINE* v súčasnej dobe umožňuje prihlásenie užívateľa, ale keďže v danom prípade nedochádza k načítavaniu údajov z účtovného modulu, operácie modulu *Pokladňa* sú nefunkčné.

Pri prihlásení administrátora - správcu v režime *OFF-LINE* tento má prístup len do voľby *Iné operácie*. Je to meno a heslo správcu, ktoré sa zadáva vo voľbe *Iné operácie/ Nastavenia programu*.

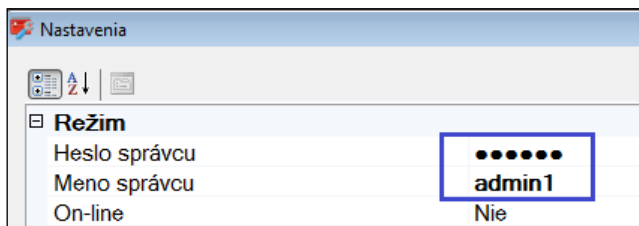

Po obnovení spojenia s účtovným modulom *Humanet* kliknite 2x na políčko s textom *OFF-LINE*.

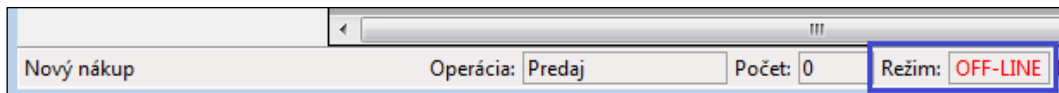

Zobrazí sa okno na potvrdenie prihlásenia a po kliknutí na **ÁNO** prihlasovacie okno do modulu.

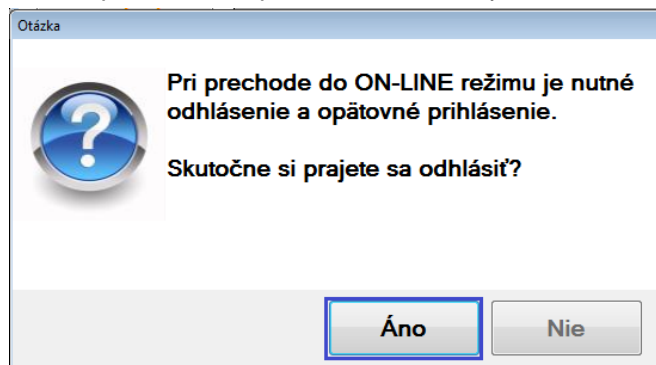

Po prihlásení sa zobrazí hlavné okno modulu, ktoré pozostáva z nasledovných častí:

1. Časť určená na zadanie vyhľadávacích kritérií s políčkom *Hľadať* na zadanie reťazca, tlačidlom pre výber typu vyhľadávacieho kritéria a označovacím políčkوم *Zobraziť aj nulové položky*.
2. Časť s oknom, do ktorého sa pridávajú jednotlivé položky predaja (ďalej len okno predaja).
3. Časť s oknom, do ktorého sa načítajú položky zo skladu podľa kritérií zadaných v časti pre zadanie vyhľadávacích kritérií. V načítanom zozname môže užívateľ zadať ďalšie filtrovacie kritérium pre vyhľadanie položky. Z načítaného zoznamu užívateľ vyberá položky do okna predaja (ďalej len okno položiek zo skladu).
4. Časť s informáciou o celkovej cene predaja.
5. Časť s tlačidlami jednotlivých funkcií pokladne.
6. Časť s tlačidlom pre konfiguráciu modulu *Pokladňa*.
7. Časť s prepínaním účtovného obdobia. Do *Kasy* sa načítajú len doklady toho účtovného obdobia, ktoré je zapnuté.

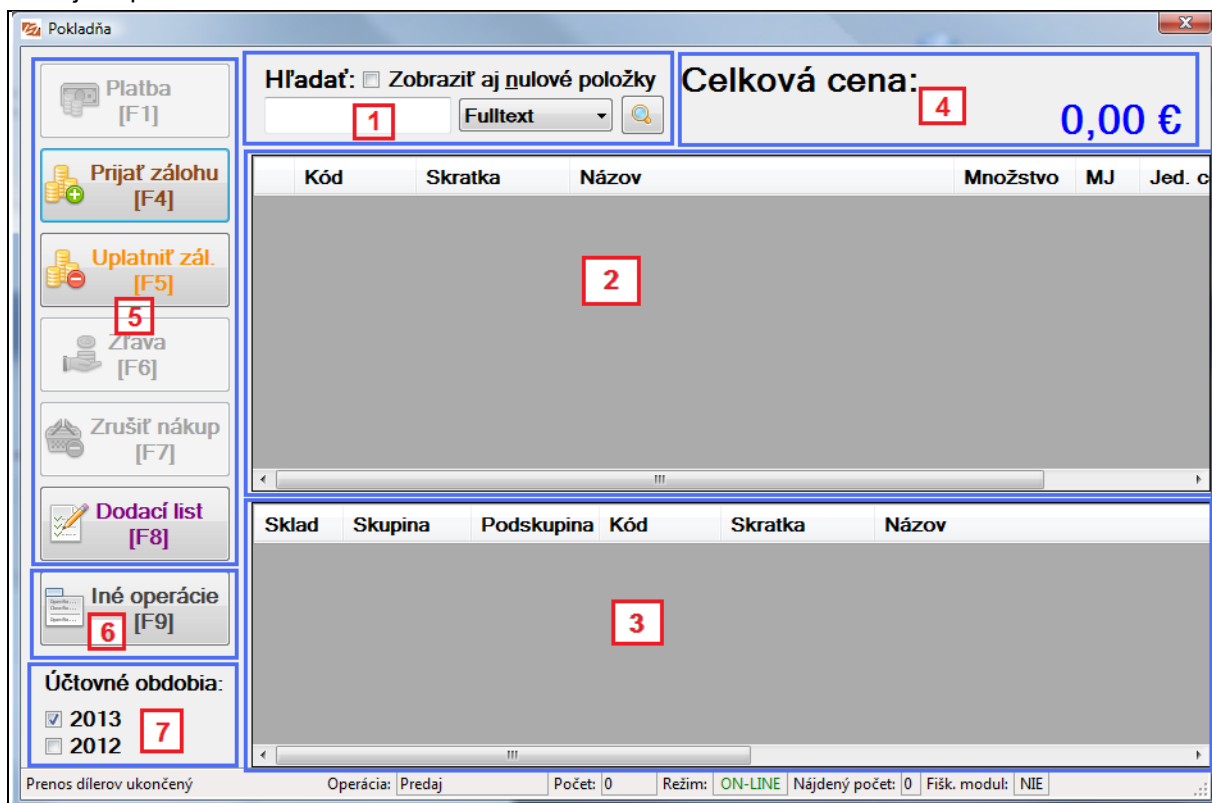

Stavový riadok hlavného okna obsahuje informácie:

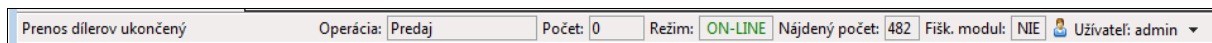

*Text nápovede* – zobrazuje sa text, ktorý buď informuje o vykonanom kroku, alebo napovedá, aký ďalší krok má užívateľ vykonať.

*Operácia* - informácia o aktuálne vykonávanej operácii v module *Pokladňa*.

*Počet* – informácia o počte položiek v okne predaja (okno v časti 2).

*Režim* - informácia o aktuálne nastavenom režime práce s údajmi v module *Humanet* (ON-LINE, OFF-LINE)

*Nájdenný počet* – informácia o počte položiek načítaných zo skladu podľa zadaných kritérií (okno v časti 3).

*Fišk. modul* - informácia o pripojení na konkrétny fiškálny modul. Ak modul *Pokladňa* nie je pripojený na fiškálny modul, zobrazí sa hodnota *NIE*.

<input type="checkbox"/> <b>Fiškálny modul</b>	
Odosielať na fiškál	Áno
Typ modulu	<b>002-Fiskálny modul Varos FT4000</b>

*Iné operácie / Nastavenia programu* – *Odosielať na fiškálny modul* Áno

*Užívateľ* – tlačidlo s voľbami *Prihlásiť* a *Odhlásiť* a informácia o mene prihláseného užívateľa.

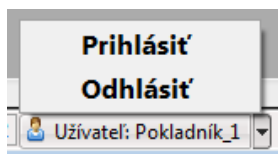

### Pridanie nového užívateľa

Pridajte nového užívateľa do databázy účtovného modulu *Humanet*. Vo voľbe *Správa systému / Užívateľia* kliknite na tlačidlo *Pridať*.

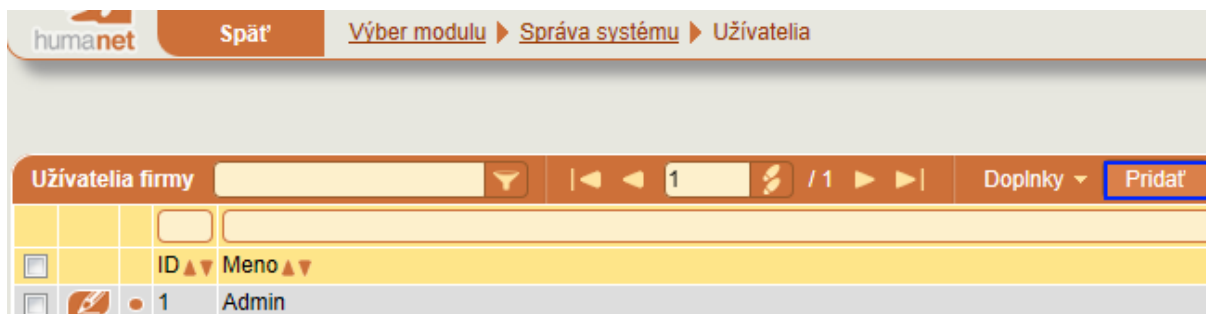

Otvorí sa formulár *Nový užívateľ*, v ktorom vyplňte potrebné údaje, ktoré uložíte kliknutím na tlačidlo *Zapísať*.

Nový užívateľ	
Meno užívateľa	Pokladník_2
Heslo	••••••
Zopakované heslo	••••••
Prístup iba cez Active Directory	<input type="checkbox"/>
Tituly pred	Ing.
Meno	Jana
Priezvisko	Nováková
Tituly za	
<input type="button" value="Zapísať"/> <input type="button" value="Zrušiť"/>	

Do tabuľky *Prístupové skupiny* pridajte prístupovú skupinu, ktorá definuje prístupy do jednotlivých evidencií účtovného modulu *Humanet*.

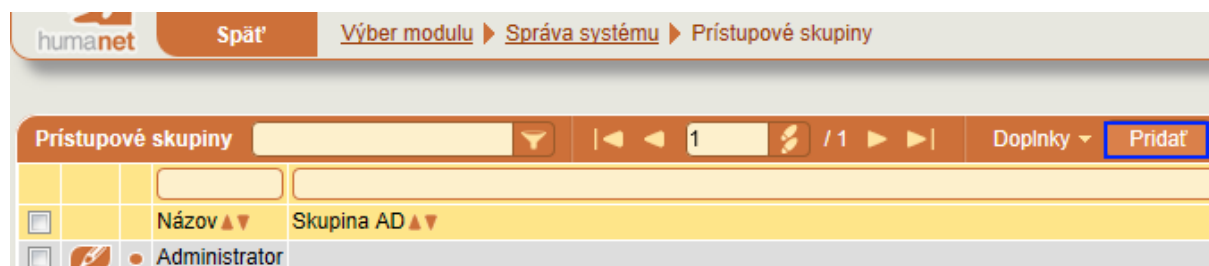

**UPOZORNENIE:** Pri definovaní prístupových práv je potrebné myslieť na to, či užívateľ bude alebo nebude môcť určovať okruh číslovania použitý v dokladoch vytvorených z modulu *Pokladňa* počas jeho prihlásenia (viď. nastavenie okruhu číslovania pre každé prístupové právo samostatne popísané v kapitole 3 *Základné operácie v module Pokladňa* / 3.1 *Predaj tovaru* / *Platba za nákup* / *Zápis do účtovného modulu Humanet* / *Evidencia Fakturácia*, str. 28).

V module *Pokladňa* sa prihlásite pod takým prístupovým právom, ktoré má prístup k tlačidlu *Iné operácie* a kliknite na voľbu *Načítať užívateľov Humanetu*.

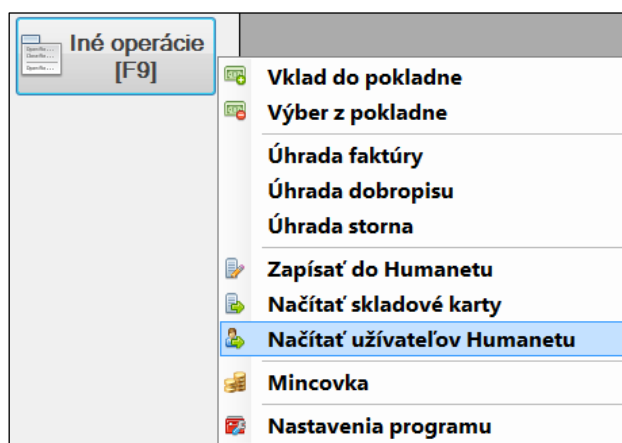

Následne sa môže do modulu *Pokladňa* prihlásiť nový užívateľ.

## 1.2 Ukončenie práce s modulom *Pokladňa*

Pre ukončenie práce s modulom *Pokladňa* kliknite na klávesovú skratku nastavenú vo voľbe *Iné operácie* / *Nastavenie programu*.

Zatvorenie okna Alt+Control+F10

Prednastavená je klávesová skratka **ALT+CONTROL+F10**. V tomto prípade sa súčasným kliknutím na klávesy *Alt*, *Ctrl* a *F10* spustí zatváranie modulu, pričom hlásenie si vyžiada potvrdenie ukončenia práce s modulom.

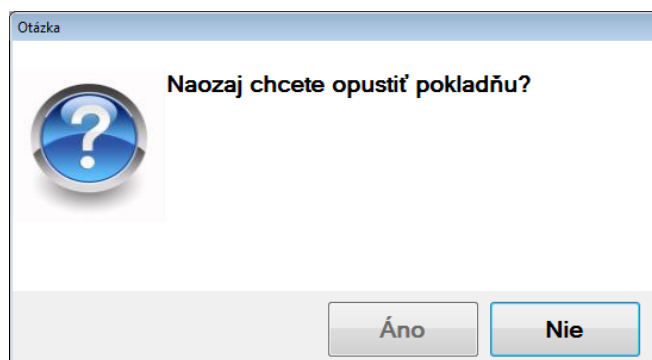

Podrobnosti o nastavení klávesovej skratky sú uvedené v kapitole 2 *Nastavenie modulu* / 2.1 *Nastavenie parametrov programu* / *Popis nastavenia vybraných parametrov*, str. 12.

Pre ukončenie práce v module *Pokladňa* môžete využiť aj tlačidlo "X" slúžiace na priame zavretie/vypnutie Kasy.

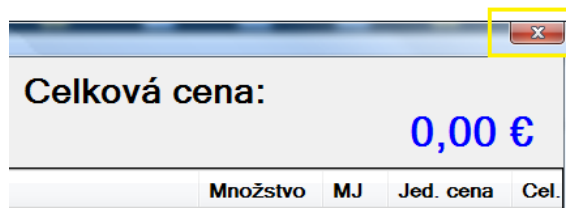

## 2 Nastavenie modulu

### 2.1 Nastavenie parametrov programu

Po kliknutí na tlačidlo *Iné operácie*, alebo stlačením nastavenej klávesovej skratky (prednastavený je kláves *F9*) sa zobrazí výberový zoznam, v ktorom kliknete na voľbu *Nastavenia programu*.

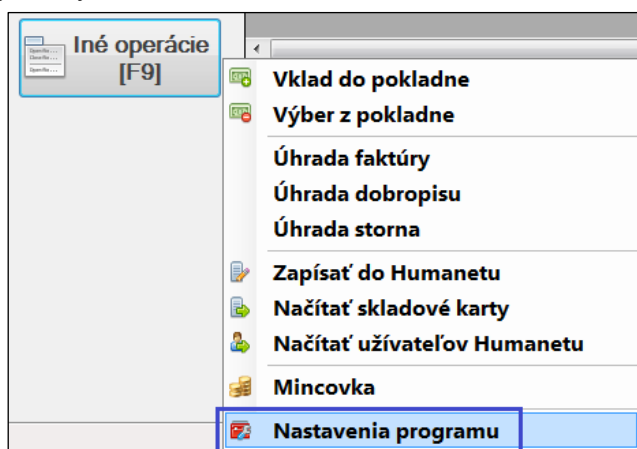

Otvorí sa formulár *Nastavenia*, v ktorom sa nachádzajú voľby na zmenu parametrov modulu *Pokladňa*. Zoznam volieb je možné zobrazovať v dvoch režimoch:

- Podľa kategórií kliknutím na prvú ikonu nad zoznamom volieb. Jednotlivé kategórie je možné zbaliť alebo rozbaľiť.

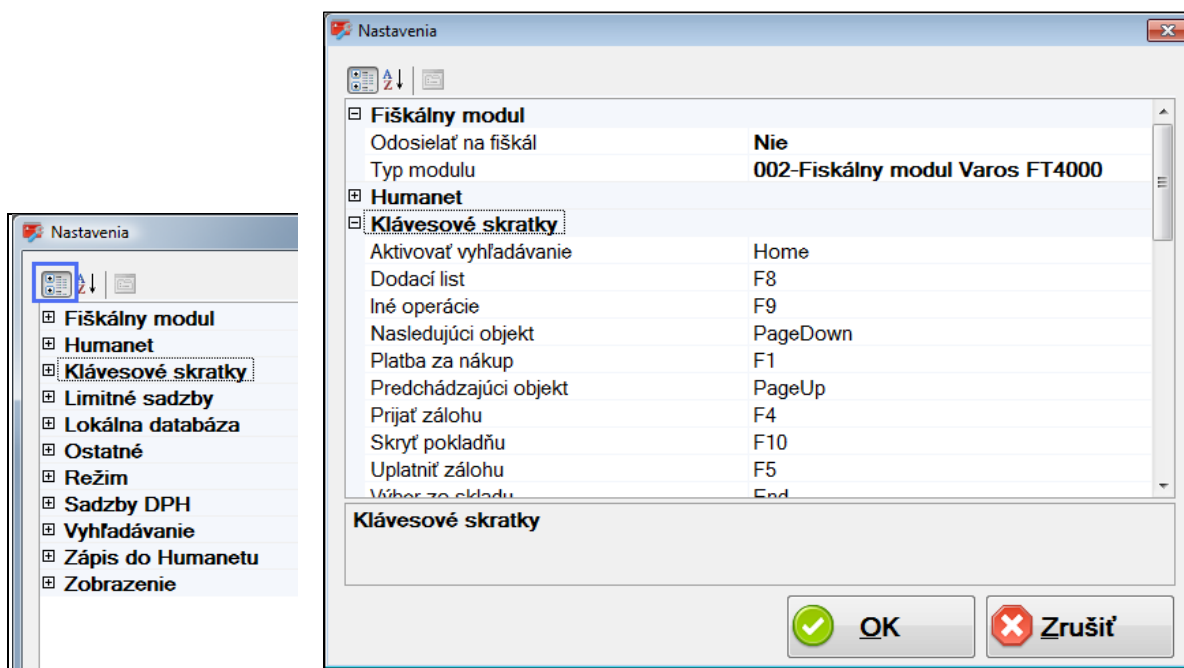

- Podľa abecedy kliknutím na druhú ikonu nad zoznamom volieb.

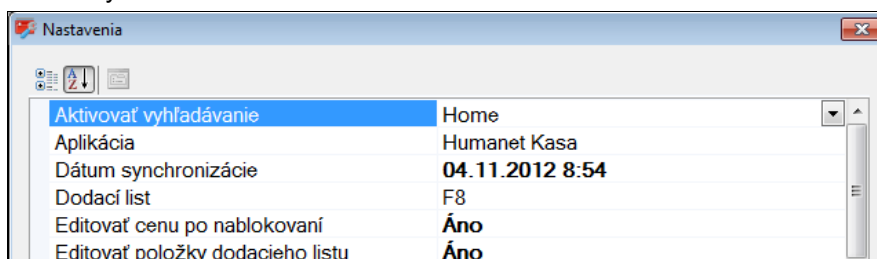

Pri úprave parametrov sa po nastavení na príslušnú voľbu môžu zobraziť dva ovládacie prvky:

- Šípka výberového zoznamu, kliknutím na ktorú sa zobrazí zoznam položiek pre výber.

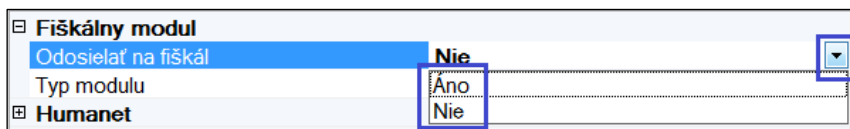

- Tlačidlo s tromi bodkami, kliknutím na ktoré sa spustí príslušná operácia.

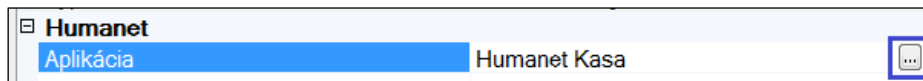

Pri nastavení na voľbu sa v dolnej časti okna *Nastavenia* zobrazuje vysvetlivka pre daný parameter. Zmeny v nastaveniach parametrov sa uložia kliknutím na tlačidlo *OK*.

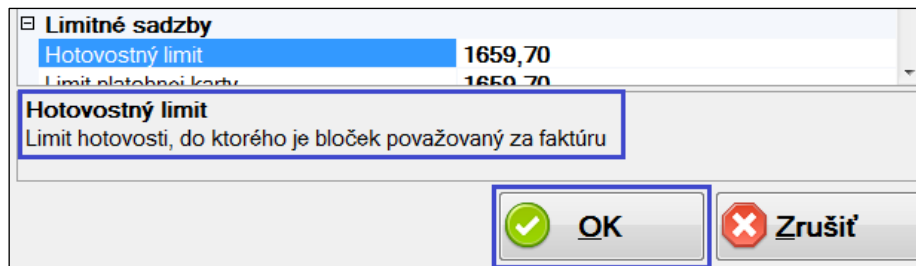

### Popis nastavenia vybraných parametrov

**Fiškálny modul – Odosielať na fiškál** – zapnutie/vypnutie pripojenia k fiškálnemu modulu.

**Fiškálny modul - Typ modulu** – dnes modul *Pokladňa* komunikuje len s jedným typom fiškálneho modulu: Varos FT4000.

Ak je v pokladni nastavený fiškálny modul *Varos FT4000*, ktorý synchronizuje *txt* súbor, doklad o vklade do pokladne/výbere z pokladne sa dočasne uloží v priečinku nastavenom v nastaveniach fiškálneho modulu ako súbor pod názvom *blocek.txt*.

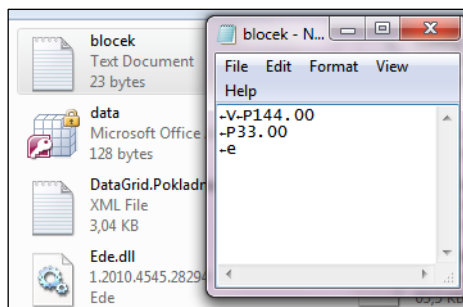

**Humanet - Aplikácia** – voľba na overenie funkčnosti pripojenia k webovej službe. Kliknite na tlačidlo s tromi bodkami.

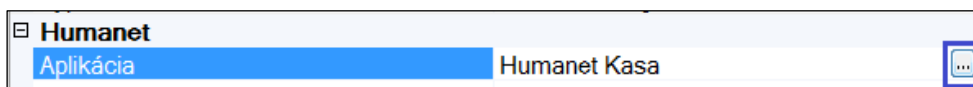

Pri overovaní funkčnosti modul o výsledku kontroly informuje užívateľa hláseniami.

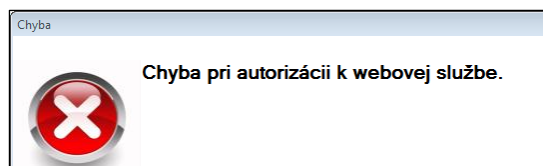
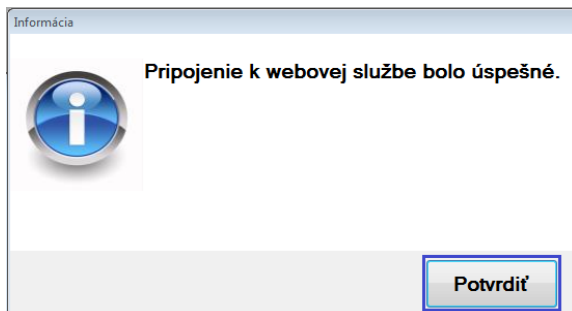

**Humanet - Dátum synchronizácie** – vo voľbe sa zobrazuje dátum poslednej synchronizácie dát medzi systémom *Humanet* a lokálnou databázou *mdb*. Synchronizácia sa spustí kliknutím na *tlačidlo s tromi bodkami*. Dátum synchronizácie sa tiež aktualizuje pri spustení zápisu skladových kariet vo voľbe *Iné operácie / Načítať skladové karty*.

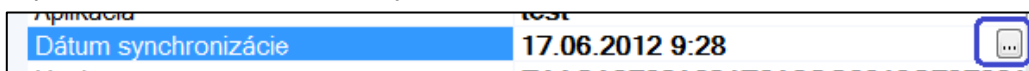

O výsledku synchronizácie program informuje hláseniami.

**UPOZORNENIE:** Táto funkcia môže trvať dlhšiu dobu, pričom sa modul „tvári“, že nereaguje.

**Humanet - Hash** - nastavenie kódovania dát, tento údaj je pre užívateľa len informatívny. Pre správcu systému je to hash databázy účtovného modulu systému *Humanet*.

**Humanet – Stále pripojenie** - ak je parameter nastavený na hodnotu *ÁNO*, modul *Pokladňa* sa aj v čase nečinnosti neodhlási od účtovného modulu *Humanet*. Ak je parameter nastavený na hodnotu *NIE*, modul *Pokladňa* sa po istom čase (cca 30 min nečinnosti) odhlási od účtovného modulu a je potrebné sa opätovne prihlásiť.

**Humanet - URL** – informácia o adrese umiestnenia webovej služby.

V kategórii **Klávesové skratky** je možné zmeniť klávesové skratky pre spustenie jednotlivých funkcií modulu *Pokladňa*.

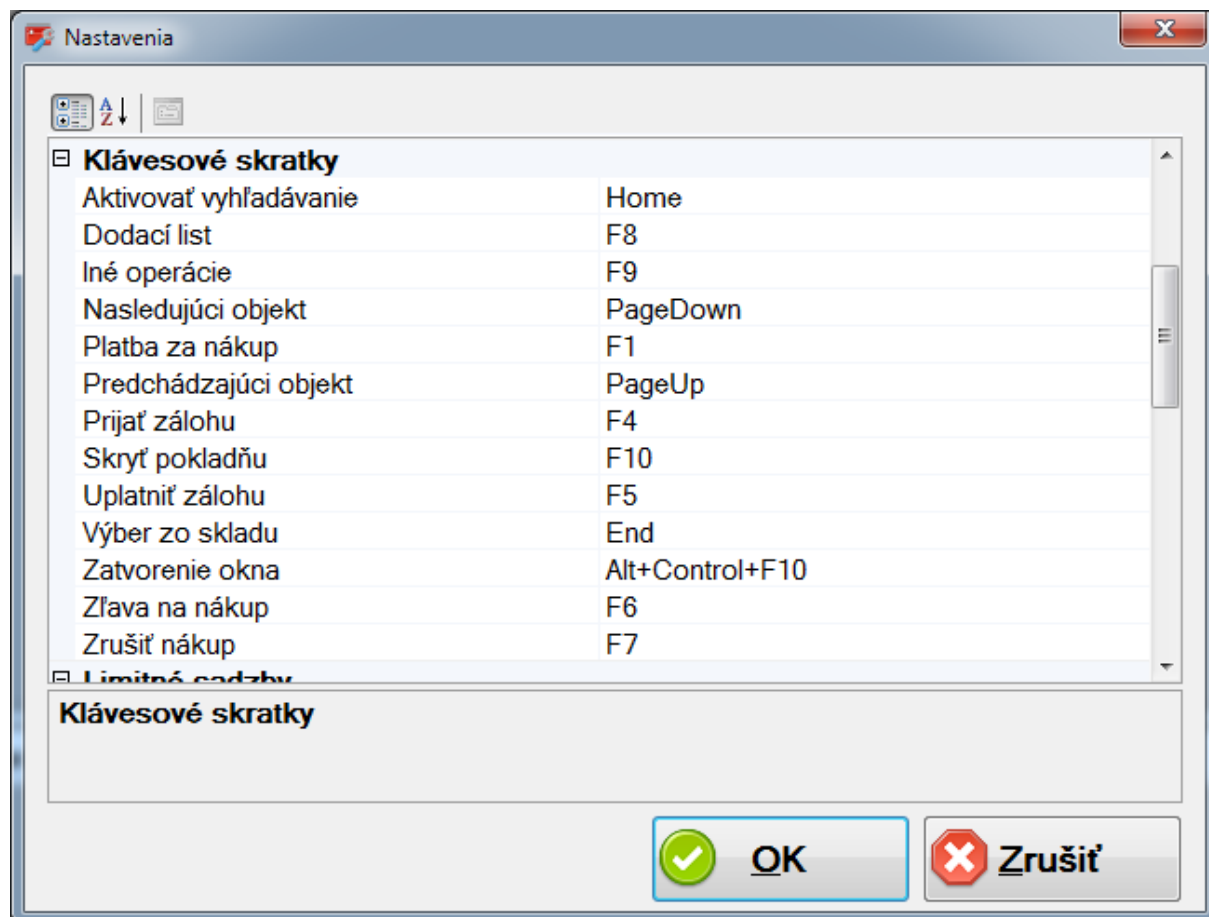

Nastavte sa na príslušnú voľbu, napríklad *Dodací list*, kliknutím na šípku výberového zoznamu sa zobrazia možnosti, a ak chcete vytvoriť napríklad klávesovú skratku SHIFT+ALT+C označte najprv políčka *SHIFT* a *ALT* a následne kliknite na prepínač *C*.

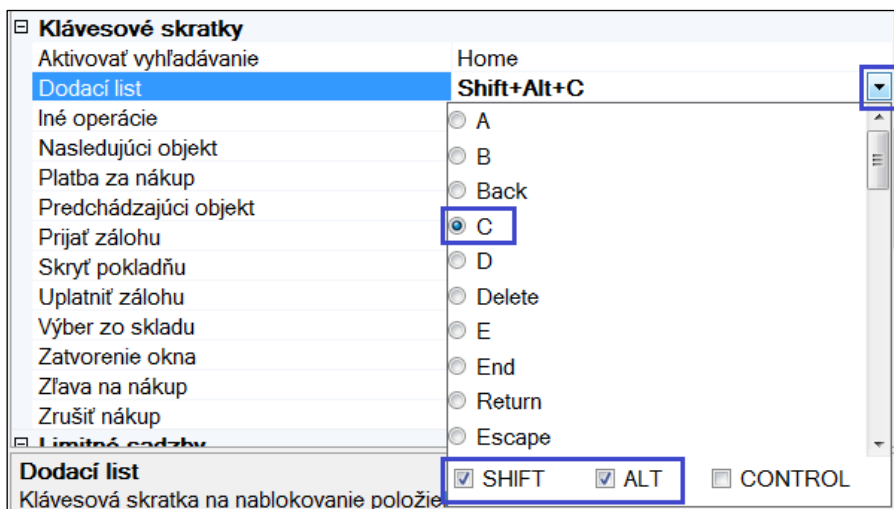

Ak užívateľ omylom chce nastaviť skratku, ktorá už je pridelená, modul na to upozorní hlásením.

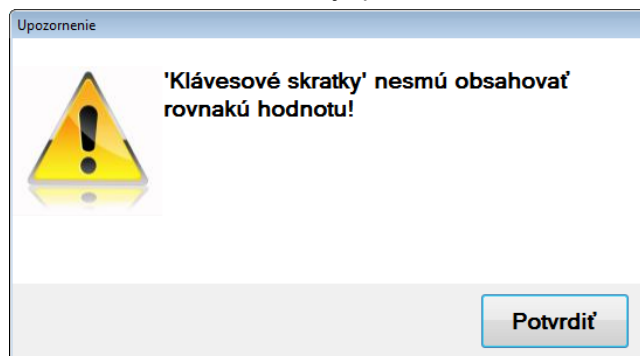

**Limitné sadzby** – obsahuje dve položky – nastavenie sumy **Hotovostný limit** a nastavenie sumy **Limit platobnej karty**. Podľa § 74 ods. 3 písm. b) *Zákona 222/2004 o dani z pridanej hodnoty* v znení platnom od 1. 10. 2012 zjednodušenou faktúrou je doklad vyhotovený elektronickou registračnou pokladnicou podľa osobitného predpisu, ak cena tovaru alebo služby vrátane dane uhradená v hotovosti nie je viac ako 1 000 eur, alebo uhradená inými platobnými prostriedkami nahrádzajúcimi hotovosť nie je viac ako 1 600 eur.

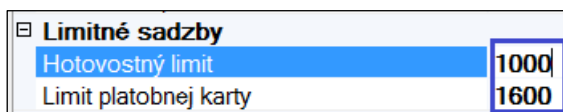

**Ostatné – Editovať cenu po nablokovaní** – štandardne je cena za memnú jednotku tovaru načítaného zo skladu needitovateľná, nastavenie umožňuje túto sumu editovať.

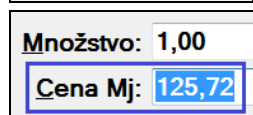
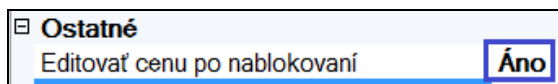
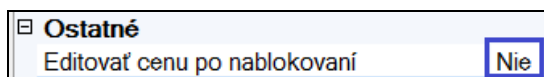

**Ostatné – Editovať položky dodacieho listu** – podobne ako v predchádzajúcom prípade, položky načítané z dodacieho listu nie je možné po ich načítaní do okna predaja editovať. Nastavenie *Áno* ich sprístupní na editáciu.

**Ostatné – Zapnúť virtuálnu klávesnicu** – na monitore sa zobrazí virtuálna klávesnica určená pre ovládanie modulu *Pokladňa* cez dotykovú obrazovku (zariadenia, ktoré majú dotykový displej).

**Režim – Heslo správcu, Meno správcu** – meno a heslo správcu, ktorý má prístup len k tlačidlu *Iné operácie*.

**Režim - On-line** - nastavenie komunikácie modulu *Pokladňa* s databázou účtovného modulu *Humanet* (voľba *Áno*).

**Sadzby DPH – Nižšia sadzba, Vyššia sadzba** – nastavenie sadzby DPH pre výpočet DPH u zľavy z predaja. Dnes modul využíva len nastavenie pre vyššiu daň.

**Vyhľadávanie - Vyhľadávacie kritérium** – nastavenie predvoleného spôsobu vyhľadávania položky v zozname.

Pri pridávaní položky zo zoznamu je tu možné zadať vyhľadávanie podľa kódu, názvu, skratky a EAN (čiarového kódu), alebo kombináciou spôsobov vyhľadávania podľa kódu, skratky, EAN kódu a názvu nastavením voľby *Fulltext*.

Pri nastavení vyhľadávacieho kritéria *Kód* a *EAN* sa položka vyhledá **len zadaním celého kódu** položky alebo kódu EAN, pričom údaj môže obsahovať číslce aj písmená.

Pri nastavení vyhľadávacieho kritéria *Skratka* a *Názov* sa položka vyhledá aj **zadaním len časti reťazca**, pričom aj v tomto prípade údaj môže obsahovať číslce aj písmená.

**UPOZORNENIE:** Podľa nastavenia SQL servera modul rozlišuje alebo nerozlišuje slovenské spoluhlásky *ch* a *dz*. Napr. ak užívateľ vyhľadáva slovo *sprcha*, ale zadá len reťazec *sprc*, modul nemusí položku *sprcha* vybrať, pretože nastavenie rozlišuje spoluhlásku *ch*.

Pri nastavení voľby *Fulltext* modul vyhľadáva položku súčasne podľa stĺpcov *Kód*, *EAN*, *Skratka* a *Názov*, pričom pri vyhľadávaní použije spôsob popísaný vyššie – teda kód a EAN musí byť zadaný celý, aby položku vybral, pre názov a skratku stačí aj časť reťazca.

Príklad:

Zadaný reťazec	Vybrané položky									
03858	Sklad	Skupina	Podskupina	Kód	Skratka	Názov	Cena	Množstvo	MJ	EAN
	001	KALDE...	Sifóny, o...	04114	4012	03858 KW Sif.nap cez prep.Co...	319,00	0,00	ks	
	007	ZORTCE...	Vzorky	18462	JZ02C	ART Jazz bidet závesný, č&b	480,00	1,00	ks	03858
	001	TEIKO	Vane	0010074	03858 Asu...	TEI Vaňa Asuan 160x70 agais	99,00	1,00	ks	
	001	MATERI...	Zrkadlá ...	03858	Zrkadlo	Zrkadlo 294-6x1568x4mm Atyp	22,40	0,00	ks	
3858	Sklad	Skupina	Podskupina	Kód	Skratka	Názov	Cena	Množstvo	MJ	EAN
	001	KALDE...	Sifóny, o...	04114	4012	03858 KW Sif.nap cez prep.Co...	319,00	0,00	ks	
	001	GROHE	Podomi...	0357754	38588/set ...	GRO Rapid SLWCset+tl.38732 CH	248,00	2,00	ks	
001	TEIKO	Vane	0010074	03858 Asu...	TEI Vaňa Asuan 160x70 agais	99,00	1,00	ks		

Nastavenie spôsobu vyhľadávania položky je možné vykonať aj priamo v hlavnom okne modulu *Pokladňa* a to výberom zo zoznamu vedľa políčka *Hľadať*.

**Zápis do Humanetu – Vklad do pokladne, Výber z pokladne** – nastavenie či sa majú vklad alebo výber z pokladne zapísať aj do *Humanetu*. Ak je zvolená hodnota *Áno* doklad sa zapíše aj do *Humanetu*. Ak je zvolená hodnota *Nie* doklad sa zapíše len do fiškálneho modulu.

Zápis do Humanetu	
Vklad do pokladne	Nie
Výber z pokladne	Áno

**Zobrazenie - Formátovať cenu, Formátovať množstvo** – výstupný a vstupný formát ceny a formát údajov o množstve. Pri definovaní formátu sa použijú štandardné zástupné znaky, oddeľovače skupín čísel a oddeľovač desatinného miesta pre určenie formátu čísla.

Formátovať cenu	{0:0.00} €
Formátovať cenu	{0:0.00}
Formátovať množstvo	{0:0.00}
Veľkosť stránky	100
<b>Formátovať cenu</b>	
Výstupný formát ceny.	

**Zobrazenie - Veľkosť stránky** – maximálny možný počet zobrazených položiek načítaných do okna položiek zo skladu.

**UPOZORNENIE:** Ak pri vyhľadávaní položky zadáte tak všeobecné vyhľadávacie kritérium, že modul nájde v sklade viac položiek, ako ich je možné podľa nastavenia parametra *Veľkosť stránky* zobraziť v okne položiek zo skladu, v informácii *Nájdenny počet* sa zobrazí nielen informácia o počte zobrazených položiek, ale aj informácia o celkovom počte položiek na sklade zodpovedajúcich zadanému vyhľadávaciemu kritériu.

Napríklad parameter *Veľkosť stránky* je nastavený na hodnotu 10, zadaním vyhľadávacieho kritéria bolo nájdených v sklade 628 položiek. Informácia *Nájdenny počet* sa tak zobrazí nasledovne:

Nájdenny počet: 10 z 628

Aby sa v okne položiek zo skladu načítali všetky položky je potrebné nielen nastaviť primeranú hodnotu parametra *Veľkosť stránky*, ale pri vyhľadávaní tovaru zadať presnejší reťazec, alebo vyhľadávať podľa konkrétnejšieho údajov, napr. kódu alebo EAN kódu.

Ak je počet nájdených položiek rovný alebo menší ako hodnota zadaná v parametri *Veľkosť stránky*, v informácii *Nájdenny počet* sa zobrazí len počet vyhľadaných položiek.

Nájdenny počet: 2

## 2.2 Nastavenie veľkosti hlavného okna modulu

Pri spustení programu sa hlavné okno modulu vždy maximalizuje na celú obrazovku. Ak chcete veľkosť okna upraviť, kliknite dvakrát na hornú lištu modulu. Veľkosť okna je následne editovateľná štandardným spôsobom. Pre maximalizáciu okna stačí opäť dvojklik na hornú lištu programu.

Pokladňa

## 2.3 Skrytie/zobrazenie pokladne

Pokiaľ potrebujete dočasne skryť okno modulu *Pokladňa*, kliknite na klávesovú skratku nastavenú vo voľbe *Iné operácie / Nastavenie programu*.

Skryť pokladňu F10

Ikona pre opätovný návrat do modulu *Pokladňa* sa zobrazí v menu *Štart*

alebo na dolnej lište systému Windows podľa spôsobu nastavenia zobrazovania.

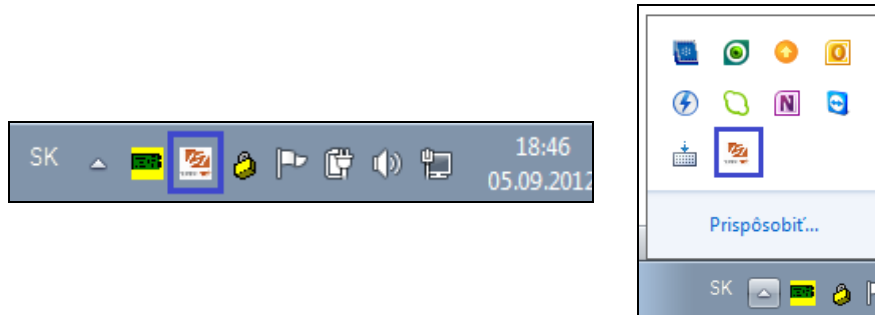

Dvojklikom na ikonu sa hlavné okno modulu *Pokladňa* opäť zobrazí.

### 3 Základné operácie v module *Pokladňa*

#### 3.1 Predaj tovaru

##### Vyhľadanie a pridanie tovaru do predaja

Vo výberovom zozname vyberte vyhľadávacie kritérium, napr. *Fulltext* a do políčka *Hľadať* zadajte reťazec. Vyhľadávanie spustíte kliknutím na kláves *ENTER* alebo na tlačidlo *Lupa*.

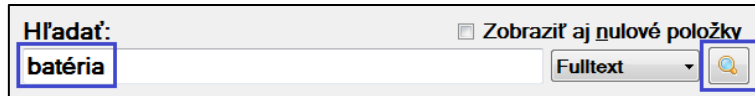

**UPOZORNENIE:** Pre zadanie vyhľadávacej podmienky môžete použiť v časti *Hľadať* len vyhľadávanie podľa *Kódu*, *Názvu*, *Skratky* a *EAN* a to aj pri výbere *Fulltext*. Inými slovami, v časti *Hľadať* nie je možné vyhľadávať podľa *Skupiny* a *Podskupiny*. To je možné až v zozname načítaných záznamov (viď. popis ďalej).

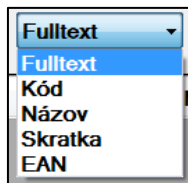

Pre vyhľadávanie akéhokoľvek reťazca je potrebné do fulltextového filtra zadať znak \*.

Vyhľadané položky sa zobrazia v okne položiek zo skladu. V zozname sa môžete pohybovať pomocou šípok *hore* a *dolu*.

Sklad	Skupina	Podskupina	Kód	Skratka	Názov	Cena	Množstvo
001	GROHE	Vzorky	8889203	32211000	GRO Concetto vaňová batéria	253,33	1,00
001	HANSG...	Vzorky	8350120	31261000	HG Metris S bidetová batéria	281,58	1,00
001	SAPHO	Batéria	9548802	8802	MAX umývad. batéria s výp.	253,86	1,00

Zoznam položiek je možné zoradovať vzostupne aj zostupne. Pre zoradenie stačí kliknúť ľavým tlačidlom myši na hlavičku príslušného stĺpca, podľa ktorého chcete zoznam zoradiť.

Predvolene sa do zoznamu položiek načítajú položky so stavom množstva na karte väčším ako 0 (nenulové položky). Ak chcete načítať aj karty s nulovým resp. záporným množstvom, označte políčko *Zobraziť aj nulové položky* a kliknite na tlačidlo *Lupa* alebo kláves *ENTER*.

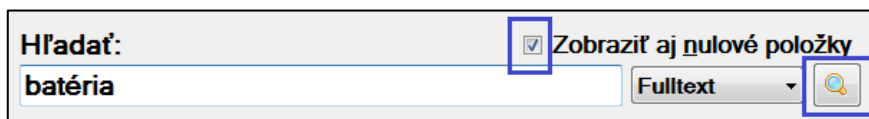

Sklad	Skupina	Podskupina	Kód	Skratka	Názov	Cena	Množstvo
001	SAPHO	Batéria	9548176	GO38176	GO umyva.batéria GO38176	262,69	-2,00
001	GROHE	Batéria	9008860	32148000	GRO Allure vaňová batéria	1010,88	0,00
001	GROHE	Vzorky	8889203	32211000	GRO Concetto vaňová batéria	253,33	1,00
001	GROHE	Vzorky	8009210	33636000	GRO Essence sprchová batéria	0,00	-1,00

Pri vyhľadávaní položky je možné zadať aj ďalšie kritérium, ktoré zúži množinu nájdených položiek: Potom, ako ste v políčku *Hľadať* zadali vyhľadávací reťazec a kliknutím na *ENTER* sa v okne položiek zo skladu zobrazila množina záznamov zodpovedajúca zadanej podmienke, môžete položku dohľadať pomocou filtra v hlavičke zoznamu. Kliknite pravým tlačidlom myši na hlavičku príslušného stĺpca (napr. *Podskupina*), do zobrazeného políčka filtra začnite vpisovať reťazec – systém po zadaní každého znaku postupne zúžuje množinu zobrazovaných položiek – a kliknite na kláves *ENTER* alebo *zelené tlačidlo*.

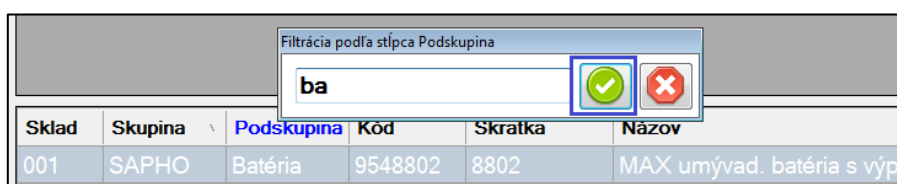

O tom, že v zozname položiek je v niektorom stĺpci zadaná ďalšia filtrovacía podmienka, informuje modrá farba nadpisu hlavičky stĺpca.

Sklad	Skupina	Podskupina	Kód	Skratka	Názov
001	GROHE	Vzorky	8889203	32211000	GRO Concetto vaňová batéria

Ak chcete podmienku zrušiť, kliknite opäť pravým tlačidlom myši na hlavičku stĺpca a následne na **červené tlačidlo**. Druhou možnosťou je kliknúť pravým tlačidlom myši na hlavičku stĺpca, reťazec vymazať tlačidlom **DELETE** a vymazanie potvrdiť klávesom **ENTER**. Zadaný filter sa zruší.

**UPOZORNENIE:** Ak nemôžete v zozname zobrazených položiek nájsť vami požadovaný tovar, skontrolujte v informácii *Nájdenny počet*, že zobrazený počet položiek zodpovedá počtu položiek vyhľadovaných v sklade. V tomto prípade sa v informácii zobrazí len jedno číslo.

Nájdenny počet: 4

Pre výber položky do okna predaja buď 2x kliknite na položku, alebo sa na položku nastavte a kliknite na kláves **ENTER**.

Pokiaľ je v sklade nastavený zákaz vyskladňovať do mínusu, pri pridávaní položiek do predaja systém kontroluje stav disponibilného množstva na karte a upozorní na nedostatočné množstvo tovaru na sklade.

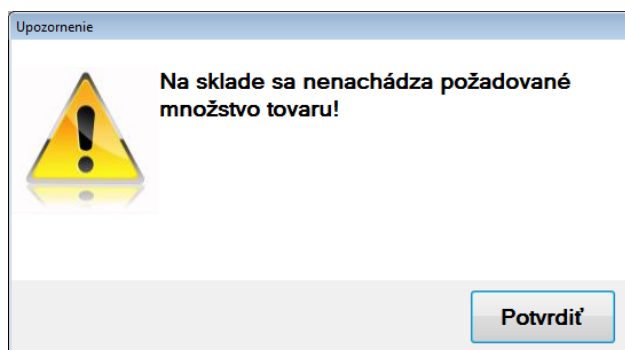

Po výbere položky zo skladu sa otvorí okno *Nablokovaná položka*, kde sú zobrazené informácie o vybranej položke - *Sklad, Kód, EAN, Skratka, Názov, Množstvo, Mj* (merná jednotka) a *Cena za Mj*. V prípade potreby zmeňte v poličku *Množstvo* počet merných jednotiek, ktoré chcete pridať do predaja. Meniť je možné aj údaj v poličku *Názov*. Pre pridanie položky do okna predaja kliknite na tlačidlo **OK** alebo na kláves **ENTER**.

**Nablokovaná položka**

**Položka**

Sklad: 001                      Kód: 8889203

EAN:                              Skratka: 32211000

Názov: GRO Concetto vaňová batéria

Množstvo: 1,00                      Mj: ks

Cena Mj: 253,33

Ak chcete mať možnosť upravovať cenu mernej jednotky priamo v okne *Nablokovaná položka* je potrebné nastaviť *V Iné operácie / Nastavenia programu* v časti *Ostatné* parameter *Editovať cenu po nablokovaní* na hodnotu **Áno**.

**Ostatné**

Editovať cenu po nablokovaní

Množstvo: 1,00

Cena Mj: 125,72

Položka sa pridá do okna predaja. Postupne pridajte všetky položky predaja. V časti *Celková cena* sa zobrazuje celková aktuálna cena predaja.

Hľadať: <input type="text"/>	Fulltext	<b>Celková cena:</b>	<b>597,97 €</b>			
Kód	Skratka	Názov	Množstvo	M.J	Jed. cena	Cel. cena
✘ 8889203	32211000	GRO Concetto vaňová batéria	1,00	ks	253,33	253,33
✘ 10545	72111	Sprch.Vana 90 rad Rio biela	1,00	ks	312,00	312,00
✘ 17562	A400CR	ALC A400CR Sifon umývad.DN32	1,00	ks	32,64	32,64

Medzi oknom predaja a oknom položiek zo skladu sa môžete pohybovať kurzorom myši alebo pomocou nastavenej klávesovej skraty v parametri *Nasledujúci objekt*, *Predchádzajúci objekt* prednastavené sú klávesy *PAGE DOWN* a *PAGE UP*.

### Načítanie predajnej ceny s DPH, bez DPH

Do modulu *Pokladňa* sa predajná cena načítava podľa toho, ako je nastavený druh sumy na príslušnej karte.

Ak je na skladovej karte nastavená v políčku *Vychádzať z ceny* voľba *s DPH*,

<b>Druh sumy a karty</b>	
Záruka	<input type="text"/>
Druh skladovej ceny	FIFO
Dovozná prirážka v %	<input type="text"/>
Kód nomenklatúry (TARIC)	< Prázdne >
Sadzba DPH	Vyššia sadzba DPH - 20,00%
Obdobie záruky	rok
Druh karty	štandardná
Clo %	<input type="text"/>
Reg. pôvod Intrastat	< Prázdne >
Vychádzať z ceny	s DPH
<b>Množstvo, cena a hodnota</b>	
Minimálne množstvo	<input type="text"/>
Objednané množstvo	0
Bežné množstvo	1
Množstvo	0,0000
Priemerná alebo FIFO cena	0
Hodnota karty	0,000000
Maximálne množstvo	<input type="text"/>
Disponibilné množstvo	0,000000
Skutočné množstvo	0,0000
Posledná nákupná cena	132,270000
Predajná cena	480

do modulu *Pokladňa* sa načíta predajná cena ako cena s DPH.

Množstvo: 1,00
Cena Mj: 480,00

Ak je na skladovej karte nastavená v políčku *Vychádzať z ceny* voľba *bez DPH*,

<b>Druh sumy a karty</b>	
Záruka	<input type="text"/>
Druh skladovej ceny	FIFO
Dovozná prirážka v %	<input type="text"/>
Kód nomenklatúry (TARIC)	< Prázdne >
Sadzba DPH	Vyššia sadzba DPH - 20,00%
Obdobie záruky	rok
Druh karty	štandardná
Clo %	<input type="text"/>
Reg. pôvod Intrastat	< Prázdne >
Vychádzať z ceny	bez DPH
<b>Množstvo, cena a hodnota</b>	
Minimálne množstvo	<input type="text"/>
Objednané množstvo	0
Bežné množstvo	1
Množstvo	0,0000
Priemerná alebo FIFO cena	0
Hodnota karty	0,000000
Maximálne množstvo	<input type="text"/>
Disponibilné množstvo	0,000000
Skutočné množstvo	0,0000
Posledná nákupná cena	132,270000
Predajná cena	480

### Zrušenie nákupu

Predaj položiek je možné zrušiť kliknutím na tlačidlo *Zrušiť nákup* alebo pomocou nastavenej klávesovej skratky (prednastavený je kláves *F7*). Zobrazí sa hlásenie pre potvrdenie operácie zrušenia predaja.

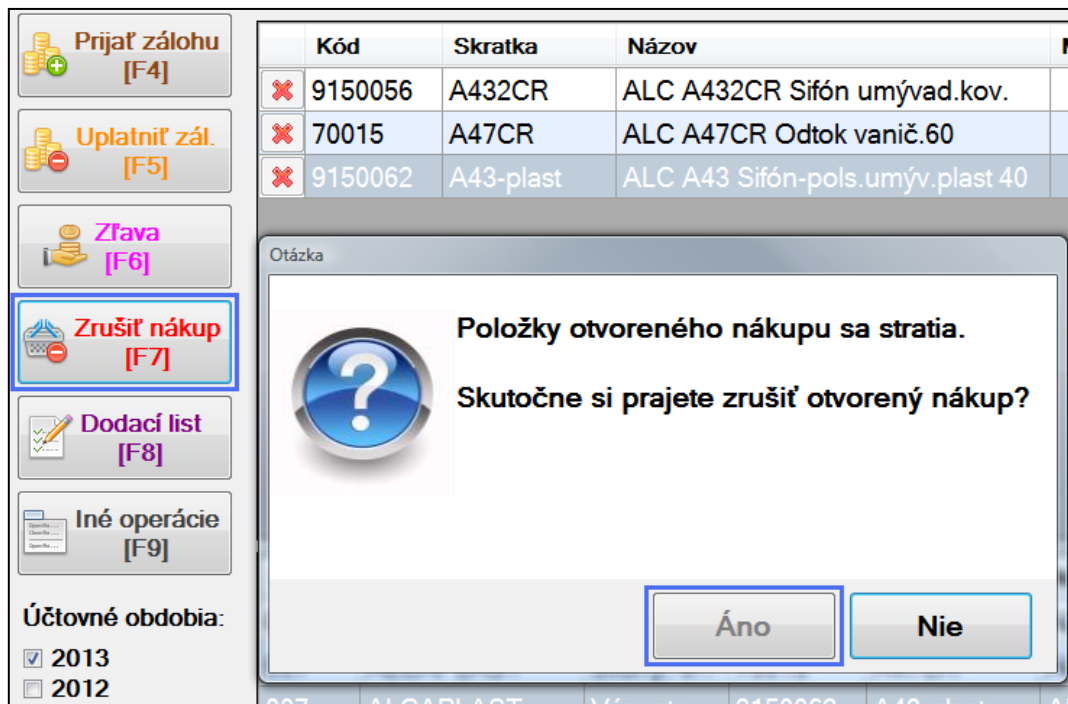

Kód	Skratka	Názov
✗ 9150056	A432CR	ALC A432CR Sifón umývad.kov.
✗ 70015	A47CR	ALC A47CR Odtok vanič.60
✗ 9150062	A43-plast	ALC A43 Sifón-pols.umýv.plast 40

Otázka

**Položky otvoreného nákupu sa stratia.**

**Skutočne si prajete zrušiť otvorený nákup?**

Áno    Nie

### Platba za nákup

Platba za nákup sa realizuje kliknutím na tlačidlo *Platba* alebo pomocou klávesovej skratky (prednastavený je kláves *F1*). Otvorí sa okno *Predaj*, kde v časti *Spôsob platby* je možné vybrať prepínač *Hotovosť*, *Platobná karta*, *Poukážka* a *Kredit*. Pre výber spôsobu platby kliknite na príslušný prepínač. Pre presun uhrádzanej sumy do zoznamu *Čiastkové úhrady* kliknite na kláves *ENTER* alebo na tlačidlo *Plus* vedľa políčka *Čiastka*. Suma sa započíta do políčka *Zaplatené spolu*. Tak je platba pripravená na úhradu.

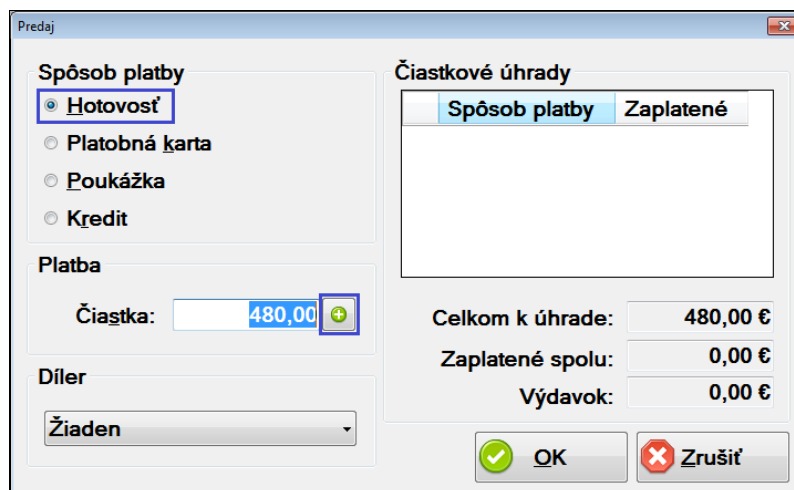

**Spôsob platby**

Hotovosť

Platobná karta

Poukážka

Kredit

**Platba**

Čiastka: 480,00

**Diler**

Žiaden

**Čiastkové úhrady**

Spôsob platby	Zaplatené

Celkom k úhrade: 480,00 €

Zaplatené spolu: 0,00 €

Výdavok: 0,00 €

OK    Zrušiť

Ak je potrebné pri realizácii úhrady použiť viac spôsobov platby postupujte nasledovne: vyberte spôsob platby, do políčka *Čiastka* zadajte sumu, ktorú chcete daným spôsobom uhradiť a údaje potvrdíte klávesom *ENTER* alebo tlačidlom *Plus* vedľa políčka *Čiastka*. Suma aj so spôsobom platby sa presunie do zoznamu *Čiastkové úhrady* a suma sa pripočíta do políčka *Zaplatené spolu*. Postup opakujte až kým je suma v políčku *Zaplatené spolu* rovná alebo väčšia ako suma v políčku *Celkom k úhrade*.

- Spôsob platby:**  Hotovosť,  Platobná karta,  Poukážka,  Kredit
- Platba:** Čiastka: [ ]
- Díler:** Žiaden
- Čiastkové úhrady:**

Spôsob platby	Zaplatené
Hotovosť	200,00 €
Platobná karta	280,00 €
- Summary:** Celkom k úhrade: 480,00 €, Zaplatené spolu: 480,00 €, Výdavok: 0,00 €
- Buttons: OK, Zrušiť

Výber spôsobu platby (*Hotovosť*, *Platobná karta*, *Poukážka*, *Kredit*) je možný kliknutím myši na príslušný prepínač, alebo pomocou klávesu ALT, teda súčasným kliknutím na kláves ALT a na podčiarknuté písmeno v názve spôsobu, ktoré sa po kliknutí na ALT zobrazí.

Close-up of the 'Spôsob platby' section showing the following options with their respective ALT keys highlighted in blue boxes:

- Hotovosť
- Platobná karta
- Poukážka
- Kredit

Ak je suma čiastkových úhrad vyššia ako suma *Celkom k úhrade*, do políčka *Výdavok* sa vypočíta rozdiel týchto súm.

- Celkom k úhrade: 440,64 €
- Zaplatené spolu: 500,00 €
- Výdavok: 59,36 €
- Buttons: OK, Zrušiť

Čiastkovú úhradu je možné zo zoznamu *Čiastkové úhrady* odstrániť. Postupujte rovnakým spôsobom, ako pri odstraňovaní položky z okna predaja – kliknutím krížik na začiatku riadku položky, alebo pravým tlačidlom myši na položku a *Odstrániť*.

Spôsob platby	Zaplatené
Hotovosť	200,00 €
Platobná karta	

An 'Odstrániť' button is shown next to the 'Platobná karta' row.

Pre spracovanie pripravených čiastkových úhrad kliknite na kláves *ENTER* alebo na tlačidlo *OK*.

Celkom k úhrade:	440,64 €
Zaplatené spolu:	440,64 €
Výdavok:	0,00 €
<input checked="" type="button" value="OK"/> <input type="button" value="Zrušiť"/>	

Zobrazí sa hlásenie pre potvrdenie zaevidovania predaja. Ak sa pri úhrade použije aj platba kartou, systém zobrazí hlásenie pre potvrdenie prijatia platby cez platobný terminál. Pokiaľ platba ešte nebola prijatá cez platobný terminál, túto platbu nebude možné zaevidovať.

Chcete zaevidovať nákup?

Bola prijatá platba cez platobný terminál?

Pri vytvorení predaja a zapísaní čiastky na úhradu, môže vzniknúť výdavok, keď kliknete na *OK* vytlačí sa bločik, ale okno s predajom sa nezatvorí len sa zneaktívni a objaví sa tam nové políčko *Zaevidovať do Humanetu*. Po vytlačení bločika predaj ešte nie je zapísaný v *Humanete*, pre zápis do *Humanetu* treba kliknúť na tlačidlo *Zaevidovať do Humanetu*.

**Spôsob platby**

Hotovosť

Platobná karta

Poukážka

Kredit

**Platba**

Čiastka:

**Díler**

**Čiastkové úhrady**

Spôsob platby	Zaplatené
<input checked="" type="checkbox"/> Hotovosť	60,00 €

Celkom k úhrade: 52,80 €

Zaplatené spolu: 60,00 €

Výdavok: 7,20 €

Ak namiesto *Zaevidovať do Humanetu* kliknete na *krížik*, tak sa predaj nezapíše do *Humanetu* ale zostane zapísaný len v lokálnej databáze *mdb*. Pre zápis takéhoto predaja treba ísť do voľby *Iné operácie* a spustiť funkciu *Zápis do Humanetu*.

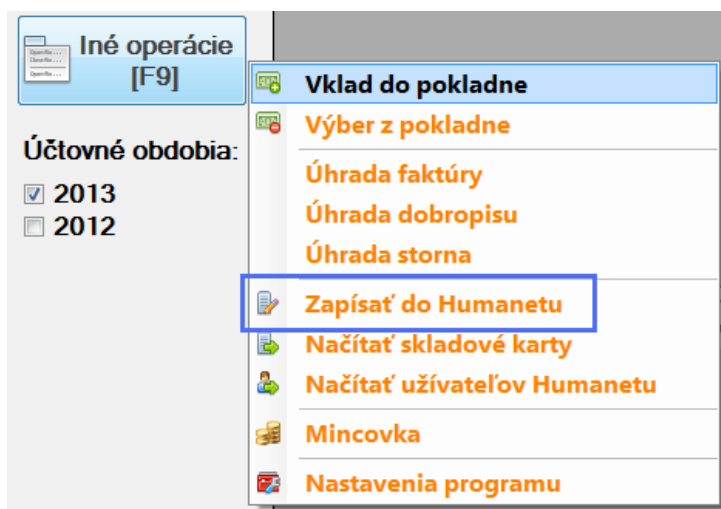

Ak z nejakého dôvodu dôjde pri zápise k prerušeniu *ON-LINE* spojenia s fiškálnym modulom, zobrazí sa upozornenie. Ak kliknete na tlačidlo *ÁNO*, do účtovného modulu *Humanet* sa zapíše doklad *hotovosť*, ale príznak *Zaregistrované do fiškálnej pamäte* sa neoznačí (príznak sa nachádza v *Humanete* v časti okna *Suma a pomocné parametre podrobne*). Ak kliknete na tlačidlo *NIE*, tak sa modul vráti do predaja, ktorý nie je ukončený.

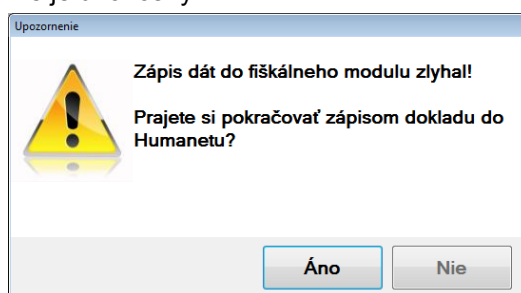

Zároveň sa zobrazia oznámenia fiškálneho modulu:

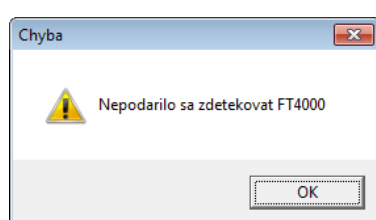

a následne

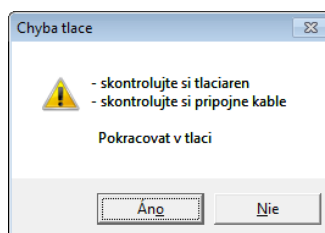

**UPOZORNENIE:** Aby došlo k súčasnému zápisu predaja do fiškálneho modulu aj do účtovného modulu *Humanet* je potrebné obnoviť *ON-LINE* spojenie s fiškálnym modulom, v upozornení modulu *Pokladňa* zvoliť tlačidlo *NIE*, teda nepokračovať zápisom dokladu do účtovného modulu, a znova spustiť úhradu predaja cez tlačidlo *Platba*.

### Pridelenie dileru ku predaju

Ku každému predaju je možné pridať dealera (dileru) a to výberom položky zo zoznamu v políčku *Díler*.

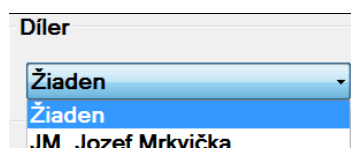

Vybraný díler sa zapíše do dokladu typu *hotovosť* v účtovnom module *Humanet*.

Partner	Konečný odberateľ / Poštová adresa	Dodacie a platobné podmienky	Adresa a účet	Pokladničný doklad
Partner	< Prázdne >		Názov	
IČO			DIČ	
Kód pre IČ DPH	< Prázdne >		IČ DPH	
Adresa	< Prázdne >		Dealer	111, Jozef Mrkvička

Modul *Pokladňa* si pamätá posledného dílera, ktorého príslušný užívateľ vybral do predaja.

### Nastavenie špecifikácie účtovania

V systéme *Humanet* vo voľbe *Fakturácia a odbyt / Nastavenia fakturácie* v časti *Fiskálny modul* v políčku *Špecifikácia účtovania dokladov* môžete nastaviť špecifikáciu účtovania pre doklady vytvorené cez modul *Kasa*.

Fiskálny modul	
<input type="checkbox"/> Generovať dávkou pre fiskálny modul	<input type="checkbox"/> Automatické generovanie pokladničného dokladu
Prednastavený číselný rad pokladne	< Prázdne >
Špecifikácia účtovania dokladov	111, KASA

Doklad vytvorený cez modul *Kasa* bude mať v políčku *Špecifikácia účtovania dokladov* nastavenú tú špecifikáciu, ktorú ste nastavili v nastavení fakturácie.

Doklad typu *Hotovosť* vytvorený cez modul *Kasa*:

Fakturácia	Rad	Int. číslo	Partner	Vyhotovený	Stav obj.	Suma TM	Záloha	Použitá suma	Názov part.	ČOP	Popis	Dealer	Špecif.úč.dok.
H	5130013			17. 04. 2013		186,00	0,00	0,00					Kasa

Zaučtovanie dokladu do účtovníctva – evidencia *Pokladňa*:

Pokladňa			
Číslo dokladu			
Číselný rad	H, Hotovosť	Druh dokladu	príjem
Externý doklad		Interné číslo	5130013
Špecifikácia účtovania dokladov	111, KASA	Externý doklad 2	

Špecifikácia účtovania nastavená v nastavení fakturácie bude použitá:

- na doklade *Hotovosť* pri priamom predaji na pokladni,
- pri doklade *Hotovosť*, ktorý vznikne pri úhrade dodacieho listu,
- pri doklade *Hotovosť*, ktorý vznikne pri prijatí zálohy cez kasu,
- pri doklade *Hotovosť*, ktorý vznikne pri vrátení zálohy cez kasu.

### Kontrola limitu pre účely použitia dokladu z elektronickej registračnej pokladne ako zjednodušenej faktúry podľa *Zákona o DPH*

V parametroch skupiny *Limitné platby* je potrebné zadať zákonné limity, od 1.10.2012 je to pre hotovosť suma 1000 EUR a pre platobnú kartu 1600 EUR.

Limitné sadzby	
Hotovostný limit	1000
Limit platobnej karty	1600

V prípade, že platba hotovosťou alebo platba platobnou kartou presiahne túto hranicu,

Čiastkové úhrady	
Spôsob platby	Zaplatené
✘ Hotovosť	1000,01 €
✘ Platobná karta	1600,01 €

zobrazí sa *Informácia*, ktorá užívateľa upozorňuje na to, že je potrebné zákazníkovi vystaviť aj doklad z evidencie *Fakturácia*:

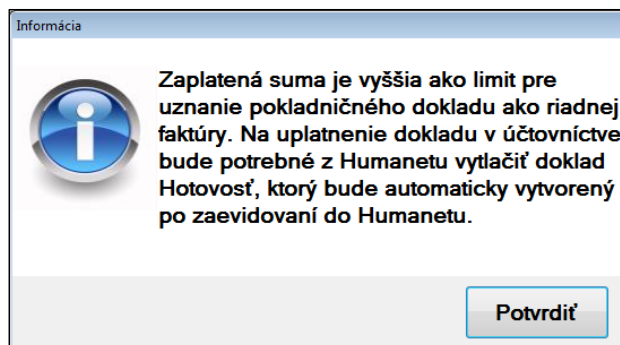

### Vytvorenie bločku a zápis do fiškálneho modulu

Položky predaja sa do bločku zapíšu ako kladné hodnoty mernej jednotky, ceny a celkovej sumy. Rovnako sa kladnou hodnotou zapíšu jednotlivé čiastkové úhrady podľa spôsobu platby.

```

FISKÁLNA TLACIAREN FT 4000
Vyrába VAROS Trade
Rudlovská cesta 53, Banská Bystrica
Výr.číslo:TEST-FM-0144
www.varos.sk vyvoj@varos.sk
DIČ:1010101010 IČ DPH:SK2020202020
IČO:66666666 DKP:3334040404040555
T E S T O V A C I M O D U L
Dokl: 2/31 Dátum:06.09.2012 2:13
----- 0002 ---

Kód      Názov
MJ          Cena DPH      Suma
0070012  ALC A49CR  Odtok vanič.90
1      x      19.92  20%    19.92 EUR

Zaokrúhlenie:          0.00 EUR
Cena celkom:          19.92 EUR
Konv. kurz: 1 EUR = 30.1260
Informačná cena:          600.11 SKK

[DPH] [Základ]      [Daň] [Obrat]
20%    16.60      3.32  19.92 EUR
----- Rekapitulácia -----
16.60      3.32  19.92 EUR

-- ROZPIS PLATIDIEL -----
Hotovosť:          5.00 EUR
Šeky:              4.92 EUR
Platobná karta:    5.00 EUR
Stravné listky:    5.00 EUR
* LOGOTYP MF *
----- (c) VAROS Trade -----

```

**UPOZORNENIE:** Suma výdavku sa na bloček z fiškálneho modulu nezapisuje ako samostatný riadok, ale sa odpočíta od sumy *Hotovosť*, a to aj v prípade, že bude vypočítaná záporná suma.

V príklade sa do rozpisu platieb zapísala do hotovosti suma -66,05 EUR.

Čiastkové úhrady	
Spôsob platby	Zaplatené
✘ Platobná karta	300,00 €
<b>Celkom k úhrade:</b> 233,95 €	
<b>Zaplatené spolu:</b> 300,00 €	
<b>Výdavok:</b> 66,05 €	

Vo fiškálnom module Varos FT4000 sa čiastkové platby zapíšu do rozpisu platidiel nasledovne:

Spôsob platby v module <i>Pokladňa</i>	Rozpis platidiel vo fiš. module <i>Varos FT4000</i>
Hotovosť	Hotovosť
Platobná karta	Platobná karta
Poukážka	Stravné lístky
Kredit	Šeky

Ak je v module *Pokladňa* nastavená možnosť odosielania na fiškálny modul *Varos FT4000* a tento modul je nastavený na synchronizáciu textového súboru, doklad úhrady sa dočasne uloží v priečinku nastavenom v nastaveniach fiškálneho modulu pod názvom *blocek.txt*.

### Zápis do účtovného modulu *Humanet*

#### Evidencia *Fakturácia*

Údaje o predaji sa v účtovnom module *Humanet* zaevidujú ako doklad typu *Hotovosť* do evidencie *Fakturácia a odbyť / Fakturácia*.

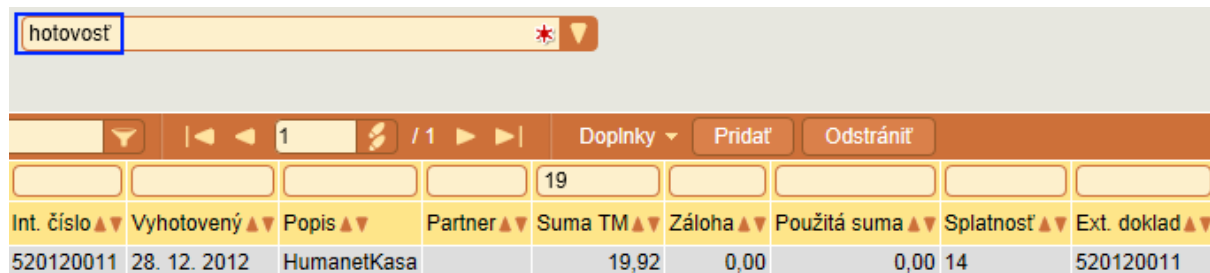

Int. číslo	Vyhotovený	Popis	Partner	Suma TM	Záloha	Použitá suma	Splatnosť	Ext. doklad
520120011	28. 12. 2012	HumanetKasa		19,92	0,00	0,00	14	520120011

Užívateľ má v účtovnom module *Humanet* možnosť nastaviť si vlastný okruh číslovania pre svoje doklady z modulu *Pokladňa*. Aký číselný rad si užívateľ nastaví vo voľbe *Nastavenia fakturácie*, v políčku *Prednastavený číselný rad pokladne*, taký sa použije pri vytváraní dokladu typu *Hotovosť* a pri vytváraní pokladničného dokladu pri úhrade faktúry pri práci užívateľa v module *Pokladňa*.

Generovať dávkou pre fiškálny modul
  Automatické generovanie pokladničného dokladu

Pýtať si potvrdenie pre vygenerovanie dávky
 Prednastavený číselný rad pokladne: **H, Hotovosť**

Ak je v nastavení hodnota *prázdne*, použije sa číselný rad s nastaveným použitím okruhu *Pokladňa* alebo *Hotovosť* s najvyššou prioritou.

**Prednastavený číselný rad pokladne**
< Prázdne >

**NÁŠ TIP:** Ak chcete užívateľovi pridať také prístupové právo, ktoré ho nepustí do nastavenia fakturácie, a chcete, aby mal vlastný okruh číslovania, rozšírite dočasne prístupové právo, nastavte mu príslušný okruh číslovania a rozšírené právo mu znova odoberte.

**UPOZORNENIE:** Pri pridávaní nového okruhu číslovania vo voľbe *Základné nastavenia / Okruhy a číslovanie dokladov* je nevyhnutné pridať okrem okruhu *Hotovosť*, *Pokladňa* aj použitie okruhu *Sklad výdajky*.

Pri zápise údajov do účtovného modulu *Humanet* systém kontroluje, či skutočne došlo k zápisu údajov o predaji do fiškálneho modulu. Ak áno, označí sa políčko *Zaregistrované do fiškálnej pamäte*.

V opačnom prípade (napr. pri nastavení parametra *Odosieľať na fiškál NIE*) sa políčko neoznačí.

<b>Fiškálny modul</b>	
Odosieľať na fiškál	<b>Nie</b>
Platca DPH	Áno
Typ modulu	002-Fiškálny modul Varos FT4000

Jednotlivé čiastkové úhrady podľa spôsobu platby sa zapíšu v doklade fakturácie na záložku *Pokladničný doklad*.

V prípade, že z čiastkových úhrad sa vypočíta výdavok, tento sa odpočíta v doklade fakturácie zo sumy *Hotovosť* a to aj v prípade, že výsledná suma bude záporná.

Čiastkové úhrady	
Spôsob platby	Zaplatené
✘ Platobná karta	300,00 €
Celkom k úhrade: 233,95 €	
Zaplatené spolu: 300,00 €	
<b>Výdavok: 66,05 €</b>	

### Evidencia Sklad

Uložením dokladu fakturácie typu *Hotovosť* sa vytvoria pohyby typu *výdaj* v evidencii *Sklad*, ktoré sa následne zapíšu na skladové karty.

**UPOZORNENIE:** Dnes nie je možné užívateľsky zmeniť typ pohybu pri doklade typu *Hotovosť*, prednastavený je typ *výdaj*.

## Položky v doklade fakturácie (v hotovosti)

Položky									
Texty		Súvisiace doklady		Zmeny stavu		Zálohové úhrady		Poznámka	
Položka									
1	sklad	0070012	A49CR	ALC A49CR	Odtok.vanič.90	1	16,60	19,92	20

## Skladový pohyb

Skladové pohyby									
Sklad	Rad	Int. číslo	Dát. vzniku	Čas vzniku	Pohyb	Špecif. pohybu	Kód	Skratka	Partner
eShop	H	520120011	28. 12. 2012	16:31:19	výdaj	výdaj tuzemsko	520120011	H520120011	

## Položky skladového pohybu

Položky pohybu							
Karta	Množstvo	Skutočné množstvo	Jed.cena bez VN	Vedľajšie náklady	Jed.cena	Jed.cena s DPH	
0070012, A49CR	1,0000	1,0000	10,18	0,00	10,18	12,22	

## Skladové pohyby na skladovej karte

Pohyby							
Sklad	Pohyb	Špecif. pohybu	Rad	Int. číslo	Dátum	Čas	Množstvo
eShop	výdaj	výdaj tuzemsko	H	520120008	28. 12. 2012	16:13:16	-1,0000
eShop	storno V	výdaj tuzemsko	SkV	00002	28. 12. 2012	16:31:19	1,0000
eShop	príjem	príjem tuzemsko	SkP	00007	28. 12. 2012	16:38:31	10,0000
eShop	výdaj	výdaj tuzemsko	H	520120011	28. 12. 2012	16:31:19	1,0000

Užívateľ má možnosť zmeniť špecifikáciu pohybu v sklade a to jej nastavením v okruhu číslovania dokladu fakturácie. Vstúpte vo voľbe *Základné nastavenia / Okruhy a číslovanie dokladov* do okruhu číslovania, ktorý chcete použiť pri vytváraní dokladov typu *Hotovosť*. Štandardne je políčko *Špecifikácia druhu pohybu – výdaj* prázdne, vtedy systém do pohybu typu výdaj zapíše hodnotu **výdaj tuzemsko**.

Číselníky	
Stredisko	< Prázdne >
Zákazka	< Prázdne >
Činnosť	< Prázdne >
Zdroj financovania	< Prázdne >
Program	< Prázdne >
Ekonomická klasifikácia	< Prázdne >
Funkčná klasifikácia	< Prázdne >
Špecifikácia druhu pohybu - príjem	< Prázdne >
Špecifikácia druhu pohybu - výdaj	< Prázdne >

Po zmene hodnoty v políčku *Špecifikácia druhu pohybu – výdaj* sa táto použije v pohybe vytvoreného zápisom nového dokladu typu *Hotovosť*.

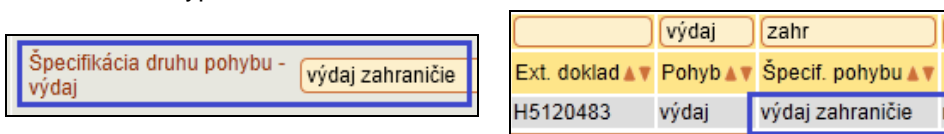

### Účtovníctvo – Pokladňa, Denník

Zaučtovaním dokladu fakturácie typu *Hotovosť* sa vytvorí doklad v evidencii *Pokladňa* a *Denník*.

**Pokladňa**

Pokladňa												
1 / 1												
	H	11										
	Rad	Int. číslo	Druh	Úč. prípad	Suma TM	Popis	Partner-skr.	Ext. doklad	R	D	N	S
	H	520120011	príjem	28. 12. 2012	19,92	HumanetKasa		520120011	áno	áno	nie	nie

**Denník (účtovný denník v podvojnóm účtovníctve)**

Účtovný denník												
1 / 1												
	pok	H*	11									
	Zdroj. evid.	Rad	Int. číslo	Úč. prípad	Suma TM	Popis	Partner-skr.	R	D	N	S	Zdroj vzniku
	Pokladňa	H	520120011	28. 12. 2012	19,92	HumanetKasa		áno	áno	nie	nie	Fakturácia

**Denník (peňažný denník v jednoduchom účtovníctve)**

Peňažný denník												
1 / 1												
		H	5120479									
	Zdroj. evid.	Rad	Int. číslo	Úč. prípad	Suma TM	Popis	Partner-skr.	R	D	N	S	Zdroj vzniku
	Pokladňa	H	5120479	07. 08. 2012	334,80			áno	áno	nie	nie	Fakturácia

Ak užívateľ nastaví predkontáciu na zaučtovanie predaja tovaru zo skladu v číselníku *Sklady* (Výber modulu / *Sklad* / *Sklady* / *upraviť vybraný sklad*), alebo v evidencii *Skladové karty* (Výber modulu / *Sklad* / *Skladové karty* / *upraviť vybranú skladovú kartu*)

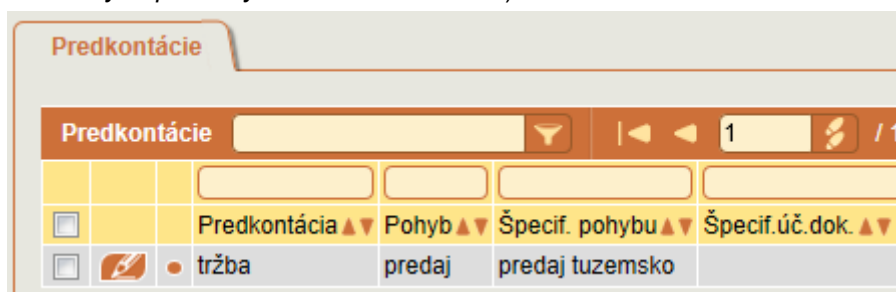

táto predkontácia sa použije pri zápise položky zo skladu do dokladu fakturácie typu *Hotovosť*

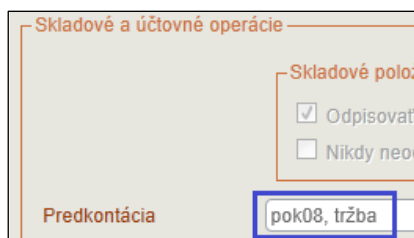

a následne pri zaučtovaní dokladu.

**Nastavenie predkontácie**

Predkontácie				
				1
		pok08		
<input type="checkbox"/>		Kód	Skratka	Názov
<input type="checkbox"/>		pok08	tržba	tržba
				Pokladňa, Pohľadávky

Nastavenia predkontácií				
				1
<input type="checkbox"/>		Typ	Pohyb	Kód DPH
<input type="checkbox"/>		Základ v.	predaj T kasa	03
<input type="checkbox"/>		Daň v	DPH na výstupe - základná sadzba	04
				Maska
				tržba
				DPH z tržby

**Zaučtovanie dokladu (podvojný účtovníctvo)**

Účtovné predpisy									
<input type="checkbox"/>			Dátum	Popis	Suma TM	MD syn.	MD ana.	D syn.	D ana.
<input type="checkbox"/>		P	28. 12. 2012	HumanetKasa	16,60	211		604	
<input type="checkbox"/>		P	28. 12. 2012	DPH z tržby	3,32	211		343	
									Kód DPH
									03
									04

**Zaučtovanie dokladu (jednoduchý účtovníctvo)**

Účtovné predpisy						
<input type="checkbox"/>			Dátum	Popis	Suma TM	Suma TM rozúčtovaná
<input type="checkbox"/>		P	07. 08. 2012	tržba	279,00	279,00
<input type="checkbox"/>		P	07. 08. 2012	DPH z tržby	55,80	55,80
						Pohyb
						10101600  predaj T kasa
						10201100  DPH na výstupe - základná sadzba
						Kód DPH
						03
						04

Predkontácia nastavená v skladovej karte má vyššiu prioritu ako predkontácia nastavená v sklade. Užívateľ tak má možnosť nastaviť jednu predkontáciu pre väčšinu položiek v sklade a len v niektorých použiť inú predkontáciu.

Najnižšiu prioritu pre zaučtovanie majú účty nastavené vo voľbe *Fakturácia a odbyt / Nastavenia fakturácie*. Ak sklad, ani skladová karta neobsahujú nastavené predkontácie, pri zaučtovaní dokladu z modulu *Pokladňa* sa použijú hodnoty nastavené vo voľbe *Fakturácia a odbyt / Nastavenia fakturácie* v časti okna *Prednastavené účty*.

V podvojnóm účtovníctve sa použijú hodnoty z políček *Všeobecný výnos. účet* a *DPH vyššia*.

Prednastavené účty			
Predkontácia	< Prázdne >	Všeobecný výnos. účet	604  Tržby za tovar
DPH vyššia	343  Daň z pridanej hodnoty	DPH nižšia	343  Daň z pridanej hodnoty

V jednoduchom účtovníctve sa použijú hodnoty z políček *Všeobecný pohyb pre výnosy* a *DPH vyššia*.

Prednastavené účty			
Predkontácia	< Prázdne >	Všeobecný pohyb pre výnosy	10101 / 601  predaj T na fa
DPH vyššia	10201 / 100  DPH na výstupe - základná sadz	DPH nižšia	< Prázdne >

**Prednastavenie účtu pre platbu kartou**

Pre platbu platobnou kartou cez Kasu môžete v nastavení fakturácie si nastaviť účet.

Účet 261 – Peniaze na ceste si môžete nastaviť vo voľbe *Fakturácia a odbyt / Nastavenia fakturácie* v políčku *Peniaze na ceste*.

**Nastavenia fakturácie**

Spôsob spustenia zaúčtovania

Automatické zaúčtovanie po uložení dokladu  Automatické zaúčtovanie iniciované užívateľom

Automatické zaúčtovanie po vytvorení kópie (ak je aktívne automatické účtovanie)

Automatické zaúčtovanie po vytvorení súvisiaceho dokladu (ak je aktívne automatické účtovanie)

Prednastavené účty

Predkontácia: < Prázdne > Všeobecný výnos. účet: 602/0000| Tržby z predaja služieb

DPH vyššia: 343/0000| Daň z pridanej hodnoty DPH nižšia: 343/0000| Daň z pridanej hodnoty

Účet pre prijatú zálohu: 324/0000| Prijaté preddavky Účet pre prijatú zálohu - použitie v zálohovej faktúre: 324/2000| Prijaté preddavky - daň zo zálohy

Účet pre kladnú korekciu: < Prázdne > Účet pre zápornú korekciu: < Prázdne >

Účet pre vnútorné rozúčtovanie: 395/0000| Vnútorné zúčtovanie **Peniaze na ceste: 261/1111| Peniaze na ceste - fakturácia**

Pre zaúčtovanie platby kartou na dokladoch typu *Hotovosť*, alebo pri ostatných dokladoch, keď pri tvorbe dokladu dáte aj generovať pokladničný doklad, môžete prednastaviť aj predkontáciu vo voľbe *Fakturácia a odbyt / Nastavenia fakturácie* políčku *Predkontácia platobná karta*.

Zaúčtovanie pokladničného dokladu

Predkontácia hotovosť: < Prázdne > Predkontácia platobná karta: P-pla.k., pokladňa-platobná karta

Predkontácia poukážky: P-P, pokladňa-poukážky Predkontácia kredit: P-k, pokladňa-kredit

Ak je v políčku *Predkontácia platobná karta* vybraná predkontácia pre zaúčtovanie platby kartou sa použije táto predkontácia.

Ak v políčku *Predkontácia platobná karta* nie je vybraná predkontácia pre zaúčtovanie platby kartou sa použije účet nastavený v políčku *Peniaze na ceste*.

Ak v políčku *Predkontácia platobná karta* nie je vybraná predkontácia a ani v políčku *Peniaze na ceste* nie je nastavený účet pre zaúčtovanie platby kartou sa použije systémový účet 261.

Účet alebo predkontácia sa použijú ak v časti *Spôsob úhrady a sumy* suma v políčku *Platobná karta*, alebo pri platbe kartou cez Kasu.

Spôsob platby

Hotovosť

Platobná karta

Poukážka

Kredit

Platba

Čiastka:

Díler

Žiaden

Čiastkové úhrady

Spôsob platby	Zaplatené
✘ Platobná karta	5,86 €

Celkom k úhrade: 5,86 €

Zaplatené spolu: 5,86 €

Výdavok: 0,00 €

Spôsoby úhrady a sumy

Hotovosť: 0 \*

Platobná karta: 5,86 \*

Poukážky: 0 \*

Kredit: 0 \*

Predkontácia hotovosť: < Prázdne >

Predkontácia platobná karta: < Prázdne >

Predkontácia poukážky: < Prázdne >

Predkontácia kredit: < Prázdne >

## Príklad 1: Priamy predaj cez Kasu

V nastavení fakturácie mám nastavený účet v poličku *Peniaze na ceste* a predkontáciu v poličku *Predkontácia platobná karta* nemám vybranú.

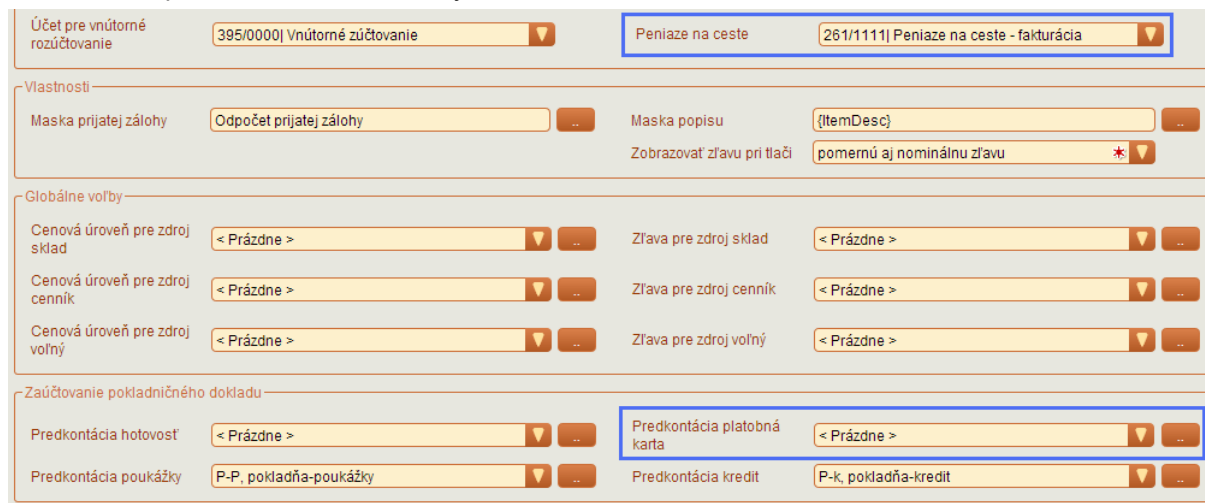

Pri predaji položiek cez Kasu použijem spôsob úhrady *Platobná karta*.

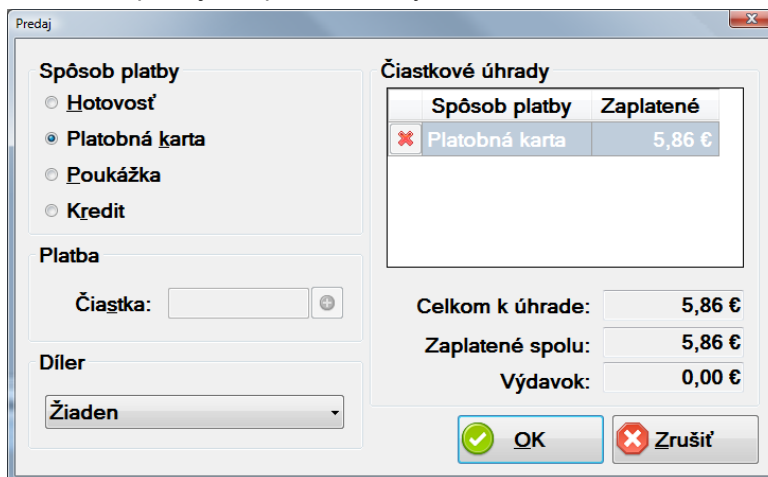

Spôsob platby	Zaplatené
Platobná karta	5,86 €

**Celkom k úhrade:** 5,86 €  
**Zaplatené spolu:** 5,86 €  
**Výdavok:** 0,00 €

V systéme *Humanet* sa vytvorí doklad typu *Hotovosť*.

Druh	Rad	Int. číslo	Vyhotovený	Popis	Partner	Dealer	Suma TM	Záloha	Splatnosť	Ext. doklad	Prenesený	Vybavené
hotovosť	H	20130007	17. 04. 2013				5,86	0,00	14	20130007	áno	nie

Pri vytvorení dokladu v okne *Pokladničný doklad* je sumu dokladu vpísaná do polička *Platobná karta*.

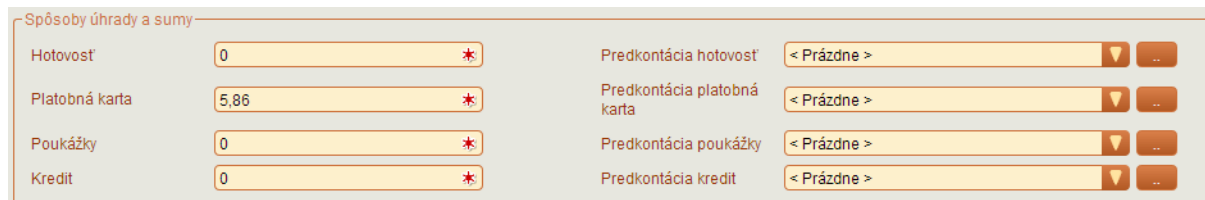

Doklad typu *Hotovosť* sa automaticky zaúčtuje do evidencie *Pokladňa*. Zaúčtovanie tohto prípadu vyzerá nasledovne:

Účtovné predpisy	Dátum	Popis	Suma TM	MD syn.	MD ana.	D syn.	D ana.	Kód DPH	Párovanie
	17. 04. 2013		4,88	211	0004	604	0000	03	nie
	17. 04. 2013		0,98	211	0004	343	0000	04	nie
	17. 04. 2013	Peniaze na ceste - fakturácia	5,86	261	1111	211	0004		nie

**Príklad 2: Úhrada faktúry cez Kasu**

Popis Úhrady faktúry cez modul Kasa sa nachádza v kapitole 4.2 Úhrada faktúry, dobropisu a storna str. 63.

V nastavení fakturácie mám nastavený účet v políčku *Peniaze na ceste* a predkontáciu v políčku *Predkontácia platobná karta* nemám vybranú.

Účet pre vnútorné rozúčtovanie: 395/0000| Vnútorné zúčtovanie

Peniaze na ceste: 261/1111| Peniaze na ceste - fakturácia

Vlastnosti:

Maska prijatej zálohy: Odpočet prijatej zálohy

Maska popisu: {ItemDesc}

Zobrazovať zľavu pri tlači: pomernú aj nominálnu zľavu

Globálne voľby:

Cenová úroveň pre zdroj sklad: < Prázdne >

Cenová úroveň pre zdroj cenník: < Prázdne >

Cenová úroveň pre zdroj voľný: < Prázdne >

Zľava pre zdroj sklad: < Prázdne >

Zľava pre zdroj cenník: < Prázdne >

Zľava pre zdroj voľný: < Prázdne >

Zaúčtovanie pokladničného dokladu:

Predkontácia hotovosť: < Prázdne >

Predkontácia poukážky: P-P, pokladňa-poukážky

Predkontácia kredit: P-k, pokladňa-kredit

Predkontácia platobná karta: < Prázdne >

Po úhrade faktúry cez Kasu sa v systéme *Humanet* doklad sa automaticky zapíše do dvoch evidencií *Pohľadávky* a *Pokladňa*.

V evidencii *Pohľadávky* je zaúčtovaný nasledovne:

Účtovné predpisy	Dátum	Popis	Suma TM	MD syn.	MD ana.	D syn.	D ana.	Kód DPH	Stredisko	Stredisko (D)
	14. 03. 2013	peniaze na ceste	100,00	311	0000	602	0000	03		
	14. 03. 2013	peniaze na ceste	20,00	311	0000	343	0000	04		

V evidencii *Pokladňa* je zaúčtovaný nasledovne:

Účtovné predpisy	Dátum	Popis	Suma TM	MD syn.	MD ana.	D syn.	D ana.	Kód DPH	Párovanie
	14. 03. 2013	peniaze na ceste peniaze na ceste	120,00	211	9999	311	0000		áno
	14. 03. 2013	peniaze na ceste	120,00	261	1111	211	9999		nie

**Príklad 3: Priamy predaj cez Kasu**

V nastavení fakturácie mám nastavený účet v políčku *Peniaze na ceste* a predkontáciu v políčku *Predkontácia platobná karta* mám vybranú predkontáciu.

Účet pre vnútorné rozúčtovanie	395/0000  Vnútorné zúčtovanie	Peniaze na ceste	261/1111  Peniaze na ceste - fakturácia
Vlastnosti			
Maska prijatej zálohy	Odpočít prijatej zálohy	Maska popisu	{ItemDesc}
		Zobrazovať zľavu pri tlači	pomernú aj nominálnu zľavu *
Globálne voľby			
Cenová úroveň pre zdroj sklad	< Prázdne >	Zľava pre zdroj sklad	< Prázdne >
Cenová úroveň pre zdroj cenník	< Prázdne >	Zľava pre zdroj cenník	< Prázdne >
Cenová úroveň pre zdroj voľný	< Prázdne >	Zľava pre zdroj voľný	< Prázdne >
Zaúčtovanie pokladničného dokladu			
Predkontácia hotovost'	< Prázdne >	Predkontácia platobná karta	P-pla.k., pokladňa-platobná karta
Predkontácia poukážky	P-P, pokladňa-poukážky	Predkontácia kredit	P-k, pokladňa-kredit

Nastavenie predkontácie:

Nastavenia predkontácie						
Rozúčtovanie		Použitie predkontácie				
Nastavenia predkontácií						
	Typ	MD syn.	MD ana.	D syn.	D ana.	Kód DPH
	Suma	261	5555	211	9999	

Pri predaji položiek cez Kasu použijem spôsob úhrady *Platobná karta*.

<b>Spôsob platby</b> <input type="radio"/> Hotovosť <input checked="" type="radio"/> <b>Platobná karta</b> <input type="radio"/> Poukážka <input type="radio"/> Kredit		<b>Čiastkové úhrady</b> <table border="1"> <thead> <tr> <th>Spôsob platby</th> <th>Zaplatené</th> </tr> </thead> <tbody> <tr> <td>✘ Platobná karta</td> <td>304,80 €</td> </tr> </tbody> </table>		Spôsob platby	Zaplatené	✘ Platobná karta	304,80 €
Spôsob platby	Zaplatené						
✘ Platobná karta	304,80 €						
<b>Platba</b> Čiastka: <input type="text"/>		Celkom k úhrade: 304,80 € Zaplatené spolu: 304,80 € Výdavok: 0,00 €					
<b>Díler</b> Žiaden		<input type="button" value="OK"/> <input type="button" value="Zrušiť"/>					

V systéme *Humanet* sa vytvorí doklad typu *Hotovosť*.

Fakturácia							Doplnky		Pridať	Odstrániť
			20130012							
	Druh	Rad	Int. číslo	Vyhotovený	Popis	Partner	Suma TM	Sta		
	hotovost'	H	20130012	26. 04. 2013			304,80			
Súvisiace doklady    Kopírovať označené    Tlačiť označené    Aktívne										

Pri vytvorení dokladu v okne *Pokladničný doklad* je sumu dokladu vpísaná do políčka *Platobná karta*.

Spôsoby úhrady a sumy			
Hotovosť	0 *	Predkontácia hotovosť	< Prázdne >
Platobná karta	304,8 *	Predkontácia platobná karta	< Prázdne >
Poukážky	0 *	Predkontácia poukážky	< Prázdne >
Kredit	0 *	Predkontácia kredit	< Prázdne >

Doklad typu *Hotovosť* sa automaticky zaúčtuje do evidencie *Pokladňa*. Zaúčtovanie tohto prípadu vyzerať nasledovne:

Účtovné predpisy										
		Dátum	Popis	Suma TM	MD syn.	MD ana.	D syn.	D ana.	Kód DPH	Párovanie
		26. 04. 2013	Picea omorica	254,00	211	0004	604	0000	03	nie
		26. 04. 2013	Picea omorica	50,80	211	0004	343	0000	04	nie
		26. 04. 2013		304,80	261	5555	211	9999		nie

#### Príklad 4: Úhrada faktúry cez Kasu

Popis Úhrady faktúry cez modul Kasa sa nachádza v kapitole 4.2 Úhrada faktúry, dobropisu a storna str. 63.

V nastavení fakturácie mám nastavený účet v políčku *Peniaze na ceste* a predkontáciu v políčku *Predkontácia platobná karta* mám vybranú predkontáciu.

Účet pre vnútorné rozúčtovanie	395/0000  Vnútorné zúčtovanie	Peniaze na ceste	261/1111  Peniaze na ceste - fakturácia
Vlastnosti			
Maska prijatej zálohy	Odpočet prijatej zálohy	Maska popisu	{ItemDesc}
		Zobrazovať zľavu pri tlači	pomernú aj nominálnu zľavu *
Globálne voľby			
Cenová úroveň pre zdroj sklad	< Prázdne >	Zľava pre zdroj sklad	< Prázdne >
Cenová úroveň pre zdroj cenník	< Prázdne >	Zľava pre zdroj cenník	< Prázdne >
Cenová úroveň pre zdroj voľný	< Prázdne >	Zľava pre zdroj voľný	< Prázdne >
Zaúčtovanie pokladničného dokladu			
Predkontácia hotovosť	< Prázdne >	Predkontácia platobná karta	P-pla.k., pokladňa-platobná karta
Predkontácia poukážky	P-P, pokladňa-poukážky	Predkontácia kredit	P-k, pokladňa-kredit

Nastavenie predkontácie:

Nastavenia predkontácie						
Nastavenia predkontácií						
	Typ	MD syn.	MD ana.	D syn.	D ana.	Kód DPH
	Suma	261	5555	211	9999	

Po úhrade faktúry cez Kasu sa v systéme *Humanet* doklad sa automaticky zapíše do dvoch evidencií *Pohľadávky* a *Pokladňa*.

V evidencii *Pohľadávky* je zaúčtovaný nasledovne:

Účtovné predpisy		Bankový účet	Úhrady					
Predkontácia < Prázdne >								
Účtovné predpisy 1 / 1								
<input type="checkbox"/>	Dátum	Popis	Suma TM	MD syn.	MD ana.	D syn.	D ana.	Kód DPH
<input type="checkbox"/>	15. 02. 2013	Hrab obyčajný Fraxus excelcior	468,00	395	0000	604	0000	
<input type="checkbox"/>	15. 02. 2013	Hrab obyčajný Fraxus excelcior Účtovný predpis	0,50	395	0000	602	0000	
<input type="checkbox"/>	15. 02. 2013	Hrab obyčajný Fraxus excelcior Účtovný predpis	468,50	311	0000	395	0000	03
<input checked="" type="checkbox"/>	15. 02. 2013	Hrab obyčajný Fraxus excelcior Hrab obyčajný Fraxus excelcior Účtovný predpis	93,70	311	0000	343	0000	04

V evidencii *Pokladňa* je zaúčtovaný nasledovne:

Účtovné predpisy		Párovanie							
Predkontácia < Prázdne >									
Účtovné predpisy 1 / 1									
<input type="checkbox"/>	Dátum	Popis	Suma TM	MD syn.	MD ana.	D syn.	D ana.	Kód DPH	Párovanie
<input type="checkbox"/>	26. 04. 2013	Hrab obyčajný Fraxus excelcior Účtovný predpis	562,20	211	9999	311	0000		áno
<input checked="" type="checkbox"/>	26. 04. 2013	Hrab obyčajný Fraxus excelcior Účtovný predpis	562,20	261	5555	211	9999		nie

### Pridanie zľavy z ceny predaja

Do okna predaja je možné pridať ako ďalšiu položku sumu zľavy z celkovej ceny predaja. Zľavu do predaja pridáte kliknutím na tlačidlo *Zľava* alebo pomocou klávesovej skratky (prednastavený je kláves *F6*). Zobrazí sa okno *Nablokovaná zľava*, kde môžete upraviť hodnotu v políčku *Názov* a *Cena Mj*. Zadané údaje potvrdíte kliknutím na tlačidlo *OK* alebo klávesom *ENTER*.

**Nablokovaná zľava**

Položka

Sklad: \_\_\_\_\_ Kód: \_\_\_\_\_

EAN: \_\_\_\_\_ Skratka: ZĽAVA

Názov: Zľava akcia máj 2012

Množstvo: 1,00 Mj: \_\_\_\_\_

Cena Mj: 50

OK Zrušiť

Zľava sa do okna predaja pridá ako samostatná položka so zápornou hodnotou ceny.

Hľadať:	Fulltext	Celková cena:					424,78 €
Kód	Skratka	Názov	Množstvo	MJ	Jed. cena	Ce	
✘ 9520301	301 zlato	Antea bat.vaň.Au	1,00	ks	474,78		
✘ ZLAVA	ZLAVA	Zľava akcia máj 2012	1,00	EUR	-50,00		

V prípade, že okno predaja ešte neobsahuje žiadne položky, tlačidlo Zľava je neaktívne, aby nebolo možné pridať položku zľavy ako prvú.

Taktiež akoukoľvek manipuláciou so zoznamom položiek v okne predaja program neumožní vykonať platbu za nákup len s položkou zľavy, resp. s položkou zľavy na prvom mieste, na čo upozorní hlásením.

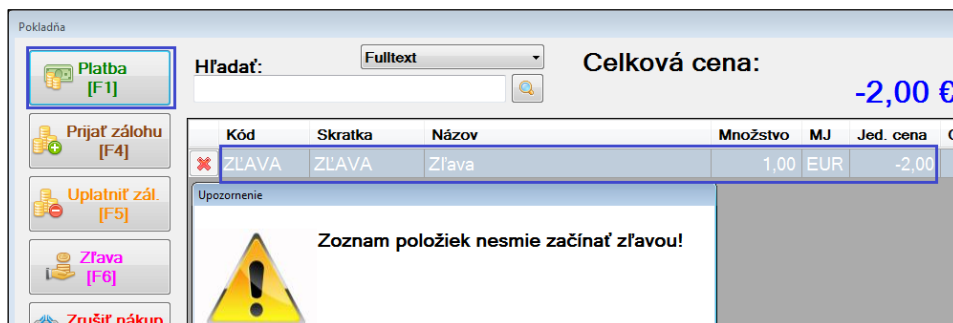

### Vytvorenie bločku a zápis do fiškálneho modulu

Zľava sa zapíše ako samostatná položka predaja s textom z políčka *Názov* a zápornou hodnotou sumy a percenta DPH. V ostatných častiach je zápis údajov zhodný ako pri predaji tovaru.

```

FISKALNA TLACIAREN FT 4000
Vyrába VAROS Trade
Rudlovska cesta 53, Banská Bystrica
Vyr.číslo:TEST-FM-0144
www.varos.sk vyvoj@varos.sk
DIČ:1010101010 IČ DPH:SK2020202020
IČO:66666666 DKP:3334040404040555
  T E S T O V A C I   M O D U L
Dokl: 10/31   Dátum:06.09.2012 18:31
----- 0010 ----
Kód      Názov
MJ          Cena DPH      Suma
9520301  Antea bat.vaň.Au
1        x      474.78  20%      474.78 EUR
Zľava akcia máj 2012
                    -50.00 -20%      -50.00 EUR
-----
Zaokrúhlenie:                0.00 EUR
Cena celkom:                  424.78 EUR
Konv. kurz: 1 EUR = 30.1260
Informačná cena:             12796.92 SKK
-----
[DPH] [Základ]      [Daň]      [Obrat]
20%    353.98        70.80      424.78 EUR
-----
                    Rekapitulácia
                    353.98        70.80      424.78 EUR
-----
-- ROZPIS PLATIDIEL -----
Hotovosť:                    424.78 EUR
* LOGOTYP MF *
----- (c) VAROS Trade -----

```

### Zápis do účtovného modulu *Humanet*

#### Evidencia Fakturácia

Údaje o predaji so zľavou sa v účtovnom module *Humanet* zaevidujú ako doklad typu *Hotovosť* do evidencie *Fakturácia a odbyt / Fakturácia* rovnakým spôsobom ako je popísané v kapitole 3.1 *Predaj tovaru / Platba za nákup / Zápis do účtovného modulu Humanet / Evidencia Fakturácia*, str. 28.

Zľava sa zapíše ako samostatná položka dokladu s mínusovou hodnotou *Ceny s DPH*.

Položky		Texty	Súvisiace doklady	Zmeny stavu	Zálohové úhrady	Poznámka		
Položka				1	/ 1	Doplnky ▾ Pridať Ods		
<input type="checkbox"/>		Zdroj ▾	Kód ▾	Názov položky ▾	Skratka položky ▾	Množstvo ▾	Cena s DPH ▾	Suma s DPH ▾
<input type="checkbox"/>		sklad	9520301	Antea bat.vaň.Au	301 zlato	1	474,78	474,78
<input type="checkbox"/>		voľný		Zľava		1	-50,00	-50,00

#### Evidencia Sklad

Údaje o vyskladnených položkách sa zapíšu rovnakým spôsobom ako je popísané v kapitole 3.1 *Predaj tovaru / Platba za nákup / Zápis do účtovného modulu Humanet / Evidencia Sklad*, str. 29. Uplatnenie zľavy na túto evidenciu nemá vplyv.

Účtovníctvo – Pokladňa, Denník

Zaučtovanie položiek predaja z dokladu fakturácie typu *Hotovosť* sa vykoná rovnakým spôsobom ako je popísané v kapitole 3.1 *Predaj tovaru / Platba za nákup / Zápis do účtovného modulu Humanet / Účtovníctvo – Pokladňa, Denník*, str. 31.

Z celkovej sumy zľavy, ktorá sa zadá v module *Pokladňa* sa vypočíta základ a DPH a každá suma sa zaúčtuje **zápornou sumou** samostatne. Keďže položka zľavy nemá v doklade *hotovosť* pridanú predkontáciu, základ sa zaúčtuje na pohyb/účet nastavený v políčku *Všeobecný výnos. účet* (podvojný účtovníctvo) alebo *Všeobecný pohyb pre výnosy* (jednoduché účtovníctvo) a DPH na pohyb/účet nastavený v políčku *DPH vyššia* vo voľbe *Nastavenia fakturácie* v časti okna *Prednastavené účty*.

Podvojný účtovníctvo:

Účtovné predpisy										
		Dátum	Popis	Suma TM	MD syn.	MD ana.	D syn.	D ana.	Kód DPH	
		28. 12. 2012	1028 SS39 Peri f	395,65	395		604		03	
		28. 12. 2012	Zľava	-41,67	395		604		26B	
		28. 12. 2012	HumanetKasa	353,98	211		395			
		28. 12. 2012	1028 SS39 Peri f	79,13	211		343		04	
		28. 12. 2012	Zľava	-8,33	211		343		27B	

Prednastavené účty			
Predkontácia	< Prázdne >	Všeobecný výnos. účet	604  Tržby za tovar
DPH vyššia	343  Daň z pridanej hodnoty	DPH nižšia	343  Daň z pridanej hodnoty

**UPOZORNENIE:** Ak nebude v nastavení fakturácie zadany *Všeobecný výnos. účet*, základ dane zo zľavy zaúčtovaný nebude.

Nastavenia fakturácie

Prednastavené účty			
Predkontácia	< Prázdne >	Všeobecný výnos. účet	< Prázdne >

Zaučtovanie hotovostného dokladu

Účtovné predpisy										
		Dátum	Popis	Suma TM	MD syn.	MD ana.	D syn.	D ana.	Kód DPH	
		28. 12. 2012	HumanetKasa	395,65	395		604		03	
		28. 12. 2012	Zľava	-41,67	395				26B	
		28. 12. 2012	HumanetKasa	353,98	211		395			
		28. 12. 2012	DPH z tržby	79,13	211		343		04	
		28. 12. 2012	Zľava	-8,33	211		343		27B	

Jednoduché účtovníctvo:

Účtovné predpisy										
		Dátum	Popis	Suma TM	Suma TM rozúčtovaná	Pohyb			Kód DPH	
		04. 11. 2012	tržba	395,65	395,65	10101600  predaj T kasa			03	
		04. 11. 2012	Zľava akcia máj 2012	-41,67	-41,67	10101601  predaj T na fa			26B	
		04. 11. 2012	DPH z tržby	79,13	79,13	10201100  DPH na výstupe - základná sadzba			04	
		04. 11. 2012	Zľava akcia máj 2012	-8,33	-8,33	10201100  DPH na výstupe - základná sadzba			27B	

Prednastavené účty			
Predkontácia	< Prázdne >	Všeobecný pohyb pre výnosy	10101 / 601  predaj T na fa
DPH vyššia	10201 / 100  DPH na výstupe - základná sadz	DPH nižšia	< Prázdne >

**UPOZORNENIE:** Ak nebude v nastavení fakturácie zadany *Všeobecný pohyb pre výnosy*, základ dane zo zľavy zaúčtovaný nebude.

Spracovateľ príručky: MADO spol. s r.o.

**Nastavenia fakturácie**

Prednastavené účty

Predkontácia: < Prázdne >      Všeobecný pohyb pre výnosy: < Prázdne >

**Zaučtovanie hotovostného dokladu**

Účtovné predpisy	Dátum	Popis	Suma TM	Suma TM rozúčtovaná	Pohyb	Kód DPH
	04. 11. 2012	tržba	395,65	395,65	10101600  predaj T kasa	03
	04. 11. 2012	Zľava akcia máj 2012	-41,67	-41,67		26B
	04. 11. 2012	DPH z tržby	79,13	79,13	10201100  DPH na výstupe - základná sadzba	04
	04. 11. 2012	Zľava akcia máj 2012	-8,33	-8,33	10201100  DPH na výstupe - základná sadzba	27B

**Predaj z dodacieho listu**

Aby bolo možné vykonať predaj z dodacieho listu musí byť modul *Pokladňa* v režime *ON-LINE* k účtovnému modulu *Humanet*. Kliknite na tlačidlo *Dodací list* alebo použite klávesovú skratku (prednastavený je kláves *F8*). Zobrazí sa okno *Dodacie listy* so zoznamom načítaných nevybavených dodacích listov a s políčkou *Vyhľadaj partnera* na zadanie názvu partnera pre ľahšie vyhľadanie dokladu.

**Dodací list**  
[F8]

Iné operácie  
[F9]

Dodacie listy

Vyhľadaj partnera: \_\_\_\_\_

Rad	Číslo	Prijaté	Suma	Partner
DL	22120170	14.09.2012	1188,00	Marčáková Lenka Ing.
DL	22120169	14.09.2012	2095,50	Afrodita
DL	22120168	14.09.2012	419,94	Afrodita

Vyhľadávač je fulltextový, preto je možné zadať akýkoľvek reťazec z názvu partnera. Pre výber sa nastavte na príslušný doklad a kliknite na tlačidlo *OK* alebo kláves *ENTER*.

Dodacie listy

Vyhľadaj partnera: **a**

Rad	Číslo	Prijaté	Suma	Partner
DL	22120169	14.09.2012	2095,50	Afrodita
DL	22120168	14.09.2012	419,94	Afrodita

Do okna predaja sa načítajú položky dodacieho listu.

Hľadať:  Zobrazíť aj nulové položky      **Celková cena:** 118,00 €

     Fulltext

Kód	Skratka	Názov	Množstvo	MJ	Jed. cena	Ce
×		umývadlo Volume	1,00	ks	50,00	
×		Umývadlo Ideal	1,00	ks	18,00	
×	0070951	SIL umyv. výpusť AKcia	2,00	ks	25,00	

Ďalej sa postupuje ako pri predaji tovaru.

Okrem položiek dodacieho listu sa načíta do modulu *Pokladňa* aj diler zadaný v dodacom liste. Tento sa zobrazí v políčku *Diler* v okne *Predaj*, pričom užívateľ môže tohto dílera ešte pre dokončením operácií úhrady zmeniť.

Diler

JM, Jozef Mrkvička

### Načítanie dokladov

Do zoznamu dodacích listov sa načítajú doklady s nasledovnými kritériami:

- Typ dokladu *Dodací list*, ktorý má príznak *Vybavené* buď prázdne, alebo *NIE*.

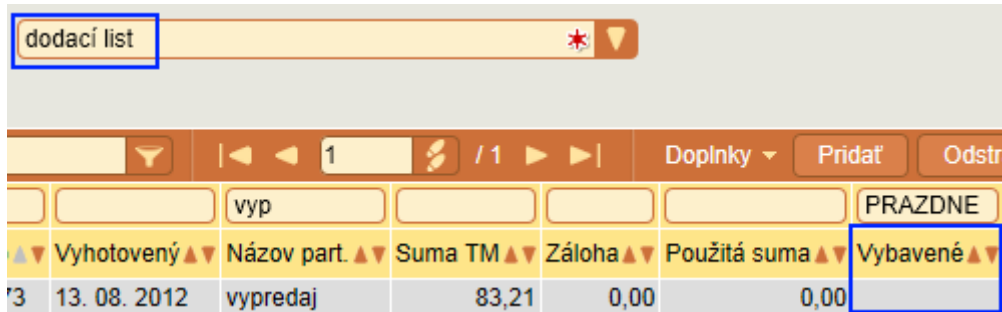

	vyp				PRAZDNE
▲▼ Vyhotovený ▲▼	▲▼ Názov part. ▲▼	▲▼ Suma TM ▲▼	▲▼ Záloha ▲▼	▲▼ Použitá suma ▲▼	▲▼ Vybavené ▲▼
13. 08. 2012	vypredaj	83,21	0,00	0,00	

### Vytvorenie bločku a zápis do fiškálneho modulu

Bloček je rovnaký ako pri ručne vytvorenom predaji tovaru.

### Zápis do účtovného modulu *Humanet*

#### Evidencia Fakturácia

V evidencii *Fakturácia* sa vytvorí k dodaciemu listu súvisiaci doklad typu *Hotovosť* pričom sa pridá príznak *Vybavené ÁNO*. Do oboch dokladov sa zároveň doplní údaj *ČOP*, teda označenie súvisiaceho dokladu.

#### Evidencia Sklad

Pôvodný dodací list vytvoril skladový pohyb – výdajku s položkami z dodacieho listu:

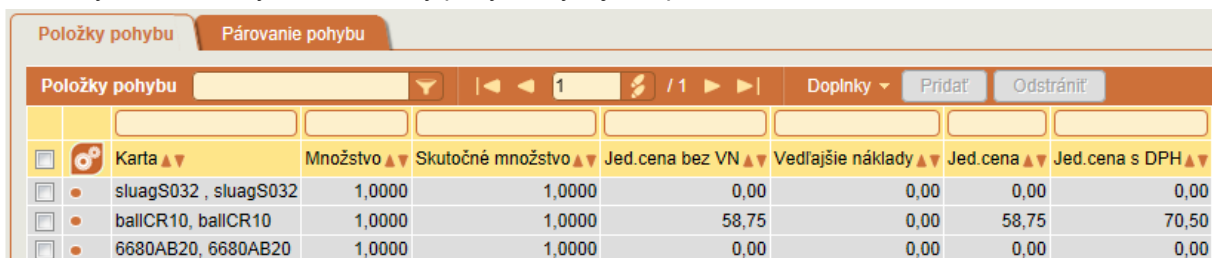

	Karta ▲▼	Množstvo ▲▼	Skutočné množstvo ▲▼	Jed.cena bez VN ▲▼	Vedľajšie náklady ▲▼	Jed.cena ▲▼	Jed.cena s DPH ▲▼
	sluagS032 , sluagS032	1,0000	1,0000	0,00	0,00	0,00	0,00
	ballCR10, ballCR10	1,0000	1,0000	58,75	0,00	58,75	70,50
	6680AB20, 6680AB20	1,0000	1,0000	0,00	0,00	0,00	0,00

Po zápise predaja s položkami z dodacieho listu do dokladu typu *Hotovosť* sa v evidencii *Sklad* zruší pohyb vytvorený dodacím listom a vytvorí sa nový pohyb s položkami dokladu, ktorý vznikol pri predaji tovaru z dodacieho listu.

	Sklad ▲▼	Rad ▲▼	Int. číslo ▲▼	Dát. vzniku ▲▼	Čas vzniku ▲▼	Pohyb ▲▼	Špecif. pohybu ▲▼	Kód ▲▼	Skratka ▲▼	Partne
	eShop	H	520120003	28. 12. 2012	14:02:37	výdaj	výdaj tuzemsko	520120003	H520120003	

#### Účtovníctvo – Pokladňa, Denník

Zaučtovaním dokladu fakturácie typu *Hotovosť* sa vytvorí doklad v evidencii *Pokladňa* a *Denník*, pričom platia rovnaké pravidlá, ako pri zaučtovaní bežného predaja (viď. kapitola 3 *Základné operácie v module Pokladňa / 3.1 Predaj tovaru / Platba za nákup / Zápis do účtovného modulu Humanet / Účtovníctvo – Pokladňa, Denník*, str. 31).

### Predaj s uplatnením prijatej zálohy

Pri predaji je možné uplatniť vopred poskytnutú zálohu, ktorá je zaevidovaná v účtovnom module systému *Humanet*. Najprv pridajte jednotlivé položky tovaru do okna predaja a následne kliknite na tlačidlo *Uplatniť zál.* alebo použite klávesovú skratku (prednastavený je kláves *F5*). Otvorí sa okno

Neuplatnené zálohy so zoznamom načítaných nepoužitých záloh a s vyhľadávacím políčkom *Vyhľadaj partnera*. Vyhľadávacie políčko je fulltextové, preto môžete vpísať ktorúkoľvek časť reťazca z názvu partnera.

Pre výber sa nastavíte na príslušný doklad a kliknete na tlačidlo *OK* alebo použijete kláves *ENTER*. Otvorí sa formulár *Nablokovaná záloha*, v ktorej môžete zmeniť názov a sumu, ktorú chcete zo zálohy použiť pri úhrade vybraného dokladu.

Suma uplatnenej zálohy sa zapíše ako samostatná položka predaja, ktorá zníži výslednú celkovú cenu predaja.

Kód	Skratka	Názov	Množstvo	MJ	Jed. cena	Cel
✘ 18458	L3120C	ART Blend bidet závesný black	1,00	ks	504,00	
✘ ZÁLOHA	ZÁLOHA	Záloha od: ABC s.r.o.	1,00	EUR	-50,00	

Pri jednom predaji je možné uplatniť aj niekoľko prijatých záloh, pričom systém pri platbe kontroluje nielen duplicitné pridanie tej istej prijatej zálohy, ale aj celkovú sumu uplatnených záloh, ktorá nesmie byť vyššia ako celková cena predaja.

Kód	Skratka	Názov	Množstvo	MJ	Jed. cena
✘ 18461	JZ01C	ART Jazz WC závesné, č&b	1,00	ks	576,00
✘ 18698	SP02 VZ...	ART Specchio SP02 zrkadlo str.r...	1,00	ks	756,00
✘ ZÁLOHA	ZÁLOHA	Záloha od: ABC s.r.o.	1,00	EUR	-500,00
✘ ZÁLOHA	ZÁLOHA	Záloha od: ABC s.r.o.	1,00	EUR	-450,00
✘ ZÁLOHA	ZÁLOHA	Záloha od: ABC s.r.o.	1,00	EUR	-200,00
✘ ZÁLOHA	ZÁLOHA	Záloha od: ABC s.r.o.	1,00	EUR	-1000,00

Upozornenie

**Pri uplatnení zálohy nesmie byť celková cena záporná.**

### Načítanie dokladov

Do zoznamu záloh sa načítajú doklady s nasledovnými kritériami:

- Typ dokladu *Zálohová faktúra*, u ktorej rozdiel čiastok *Suma TM* a *Použitá suma* je rôzny od 0;

zálohová faktúra					
Vyhotovený	Názov part.	Suma TM	Záloha	Použitá suma	
11. 07. 2012	Michalovič	4 000,00	0,00	0,00	

- Typ dokladu *Hotovosť* s príznakom *Prijatie zálohy* *ÁNO*, u ktorej rozdiel čiastok *Suma TM* a *Použitá suma* je rôzny od 0.

hotovosť					
Int. číslo	Vyhotovený	Suma TM	Použitá suma	Prijatie zálohy	
520130001	16. 01. 2013	500,00	0,00	áno	

U týchto dokladov výber kontroluje, či k dokladu existuje súvisiaci doklad:

- Ak NIE, doklad sa zahrnie do zoznamu načítaných záloh;
- Ak ÁNO, výber kontroluje, či medzi súvisiacimi dokladmi je doklad typu *Zálohová faktúra* alebo *Hotovosť*, a u tohto dokladu kontroluje, či čiastka *Suma TM* pôvodne načítaného dokladu je rovná čiastke *Suma TM* k nemu súvisiacemu dokladu a zároveň či rozdiel čiastok *Suma TM* a *Použitá suma* súvisiaceho dokladu je rovný nule. Táto kombinácia dokladov sa považuje za už použitú zálohu a do zoznamu záloh sa nenačíta.

## Vytvorenie bločku a zápis do fiškálneho modulu

Suma zálohy sa zapíše ako záporná položka predaja, kde v názve položke je text *Záloha od:* a názov partnera.

```

FISKÁLNA TLACIAREN FT 4000
Vyrába VAROS Trade
Rudlovska cesta 53, Banská Bystrica
Výr.číslo:TEST-FM-0144
www.varos.sk vyvoj@varos.sk
DIČ:1010101010 IČ DPH:SK2020202020
IČD:66666666 DKP:3334040404040555
  T E S T O V A C I M O D U L
Dokl: 13/32  Dátum:07.09.2012 21:53
----- 0013 ---
Kód      Názov
MJ      Cena DPH      Suma
1180411  FolioRilievi vani.90x90štv
1      x      356.40 20%      356.40 EUR
Záloha od: Záložňa s.r.o.
1.00  x      -100.00 -20%      -100.00 EUR
-----
Zaokrúhlenie:                0.00 EUR
Cena celkom:                  256.40 EUR
Konv. kurz: 1 EUR = 30.1260
Informačná cena:              7724.31 SKK
-----
[DPH] [Základ]      [Daň]      [Obrat]
20%      213.67      42.73      256.40 EUR
----- Rekapitulácia -----
                213.67      42.73      256.40 EUR

-- ROZPIS PLATIDIEL -----
Hotovosť:                    256.40 EUR
* LOGOTYP MF *
----- (c) VAROS Trade -----

```

## Zápis do účtovného modulu *Humanet*

### Evidencia *Fakturácia*

Do evidencie *Fakturácia* sa zapíše doklad typu *Hotovosť* s kladnou hodnotou čiastky *Suma TM* a s kladnou hodnotou čiastky *Záloha* (políčko *Zálohovo uhradené*). Navyše sa do čiastky *Použitá suma* v doklade zálohy zapíše suma uplatnenej zálohy.

Fakturácia										
zal										
	Druh	Rad	Int. číslo	Vyhotovený	Popis	Partner	Suma TM	Záloha	Použitá suma	Splatnosť
<input type="checkbox"/>	hotovosť	H	520120009	28. 12. 2012	HumanetKasa záloha		100,00	0,00	100,00	14
<input type="checkbox"/>	hotovosť	H	520120010	28. 12. 2012	HumanetKasa záloha		356,40	100,00	0,00	14

Ak sa pri predaji použije celá suma zálohy, doklad sa už do zoznamu záloh na uplatnenie nenačíta.

Ak sa pri predaji použije len časť sumy zálohy

Int. číslo	Vyhotovený	Názov part.	Suma TM	Záloha	Použitá suma
5120490	07. 09. 2012	Záložňa s.r.o.	500,00	0,00	201,60
5120491	07. 09. 2012		0,00	201,60	0,00

v zozname načítaných záloh na použitie sa zobrazí zostávajúca suma zálohy na uplatnenie.

Rad	Číslo	Prijaté	Suma	Partner
H	5120490	07.09.2012	298,40	Záložňa s.r.o.

Túto sumu zálohy je možné uplatniť pri ďalšom predaji.

### Evidencia Sklad

V evidencii *Sklad* sa vytvorí pohyb s výdajom tovaru zo skladu. Položka uplatnenej zálohy nemá vplyv na evidenciu *Sklad*.

### Účtovníctvo – Pokladňa, Denník

Suma predaných položiek sa zaúčtuje spôsobom ako pri predaji tovaru, viď. kapitola 3 *Základné operácie v module Pokladňa / 3.1 Predaj tovaru / Platba za nákup / Zápis do účtovného modulu Humanet / Účtovníctvo – Pokladňa, Denník*, str. 31.

Podvojný účtovníctvo:

Celková suma zálohy sa zaúčtuje na strane MD účtom z *Nastavenia fakturácie* z časti okna *Prednastavené účty – Účet pre prijatú zálohu*. Z celkovej sumy uplatnenej zálohy sa vypočíta základ a DPH, pričom základ sa zaúčtuje na *bez účtov* (tak ako je zaúčtovaný pri prijatí zálohy) a DPH na strane MD *Účet pre prijatú zálohu – použitie v zálohovej faktúre* a D účet v políčku *DPH vyššia* resp. *DPH nižšia* z *Nastavenia fakturácie* z časti okna *Prednastavené účty*. Základ a DPH už boli uplatnené pri zaúčtovaní prijatia zálohy, pri použití zálohy sú preto zaúčtované s mínusovou sumou.

Účtovné predpisy				1		/ 1		Doplnky		Pridať	Odstrániť
		Dátum	Popis	Suma TM	MD syn.	MD ana.	D syn.	D ana.	Kód DPH		
		28. 12. 2012	HumanetKasa	297,00	211		604		03		
		28. 12. 2012	DPH z tržby	59,40	211		343		04		
		28. 12. 2012	Odpočet prijatej zálohy	100,00	324	1	211				
		28. 12. 2012	Odpočet prijatej zálohy	-83,33					03		
		28. 12. 2012	Odpočet prijatej zálohy DPH	-16,67	324	2	343		04		

Nastavenia fakturácie pre podvojný účtovníctvo:

Prednastavené účty			
Predkontácia	< Prázdne >	Všeobecný výnos. účet	604/0000  Tržby za tovar
DPH vyššia	343/0000  Daň z pridanej hodnoty	DPH nižšia	343/0000  Daň z pridanej hodnoty
Účet pre prijatú zálohu	324/9999  Prijaté preddavky ID	Účet pre prijatú zálohu - použitie v zálohovej faktúre	324/2000  Prijaté preddavky - daň zo zálohy
Účet pre kladnú korekciu	668/0000  Ostatné finančné výnosy	Účet pre zápornú korekciu	668/0000  Ostatné finančné náklady
Účet pre vnútorné rozúčtovanie	395/0000  Vnútorné zúčtovanie	Peniaze na ceste	261/1111  Peniaze na ceste - fakturácia
Vlastnosti			
Maska prijatej zálohy	Odpočet prijatej zálohy	Maska popisu	{ItemDesc}
		Zobrazovať zľavu pri tlači	pomernú aj nominálnu zľavu *

Jednoduché účtovníctvo:

Z celkovej sumy uplatnenej zálohy sa vypočíta základ a DPH, pričom základ sa zaúčtuje na *Pohyb pre prijatú zálohu* a DPH na pohyb nastavený v políčku *DPH vyššia* resp. *DPH nižšia* nastavené v *Nastavení fakturácie* v časti okna *Prednastavené účty*.

Účtovné predpisy				1		/ 1		Doplnky		Pridať	Odstrániť
		Dátum	Popis	Suma TM	Suma TM rozúčtovaná	Pohyb			Kód DPH		
		28. 12. 2012	tržba	297,00	297,00	10101600  predaj T kasa			03		
		28. 12. 2012	DPH	59,40	59,40	10201100  DPH na výstupe - základná sadzba			04		
		28. 12. 2012	Odpočet prijatej zálohy	-83,33	-83,33	10101600  predaj T kasa			03		
		28. 12. 2012	Odpočet prijatej zálohy DPH	-16,67	-16,67	10201100  DPH na výstupe - základná sadzba			04		

Nastavenia fakturácie pre jednoduché účtovníctvo:

**Prednastavené účty**

Predkontácia: < Prázdne >      Všeobecný pohyb pre výnosy: 10101 / 600| predaj T kasa

DPH vyššia: 10201 / 100| DPH na výstupe - základná sadzba      DPH nižšia: < Prázdne >

Pohyb pre prijatú zálohu: 10101 / 602| daňová záloha

Pohyb pre kladnú korekciu: < Prázdne >      Pohyb pre zápornú korekciu: < Prázdne >

---

**Vlastnosti**

Maska prijatej zálohy: Odpočet prijatej zálohy      Maska popisu:      Zobrazovať zľavu pri tlači: len pomernú zľavu

### 3.2 Vrátanie tovaru (storno predaja)

Vrátanie tovaru je možné dnes len vytvorením záporného predaja, t.j. zadaním počtu merných jednotiek vybraného tovaru zápornou hodnotou.

Množstvo: -1,00  
Cena Mj: 440,64

Hľadať:  Zobrazíť aj nulové položky      Celková cena: -460,56 €

Fulltext

Kód	Skratka	Názov	Množstvo	MJ	Jed. cena	Cel. cena
✘ 8030026	6150F	ORAS Elektra umyvad.6150F	-1,00	ks	440,64	-440,64
✘ 0070012	A49CR	ALC A49CR Odtok vanič.90	-1,00	ks	19,92	-19,92

Zadaním zápornej hodnoty do políčka *Množstvo* sa sprístupní na editáciu aj políčko *Cena Mj*.

Množstvo: -1,00  
Cena Mj: 37,54

V prípade vrátenia tovaru má celková cena predaja zápornú hodnotu. Aj v prípade zápornej sumy na úhradu, teda v prípade vrátenia sumy z pokladne, je potrebné zadať čiastku do okna *Čiastkové úhrady*, pričom je dovolené použiť všetky spôsoby platby okrem platby platobnou kartou.

Prejaj

Spôsob platby

- Hotovosť
- Platobná karta
- Poukážka
- Kredit

Platba

Čiastka:

Díler

JM, Jozef Mrkvička

**Čiastkové úhrady**

Spôsob platby	Zaplatené
✘ Hotovosť	460,56 €

Celkom k úhrade: -460,56 €  
Zaplatené spolu: -460,56 €  
Zostáva uhradiť: 0,00 €

OK      Zrušiť

Vo všetkých prípadoch, kedy ide o úhradu zápornej sumy (napr. aj dobropis) systém neumožní zadať do čiastkových úhrad sumu vyššiu ako je suma na uhradenie. Pri zadaní viacerých čiastkových úhrad sa suma poslednej pridávanej čiastkovej úhrady automaticky upraví.

Príklad: Užívateľ sa pokúša omylom zadať platbu hotovosťou vo výške 100 EUR napriek tomu, že zostáva pridať už len čiastku vo výške 60,56 EUR.

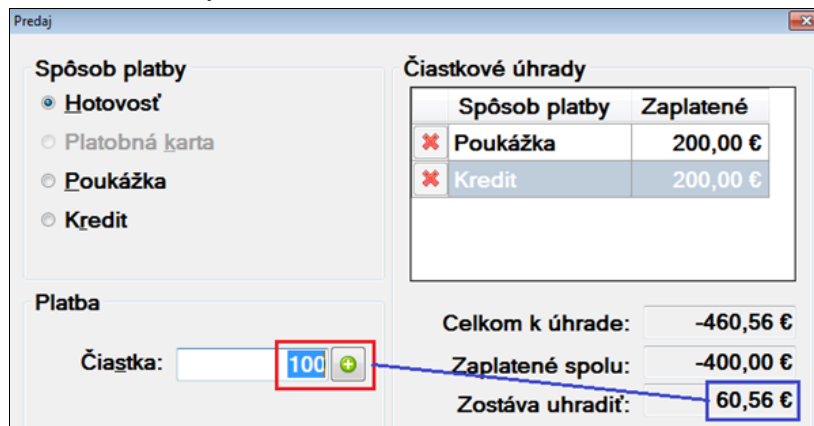

**Spôsob platby**

- Hotovosť
- Platobná karta
- Poukázka
- Kredit

**Platba**

Čiastka:

**Čiastkové úhrady**

Spôsob platby	Zaplatené
✘ Poukázka	200,00 €
✘ Kredit	200,00 €

Celkom k úhrade: -460,56 €  
 Zaplatené spolu: -400,00 €  
 Zostáva uhradiť: 60,56 €

Po pridaní čiastkovej úhrady *Hotovosť* sa aj napriek zadaniu pridá len suma 60,56 EUR. Až potom je systém pripravený pokračovať v zápise do fiškálneho modulu a do účtovného modulu *Humanet*.

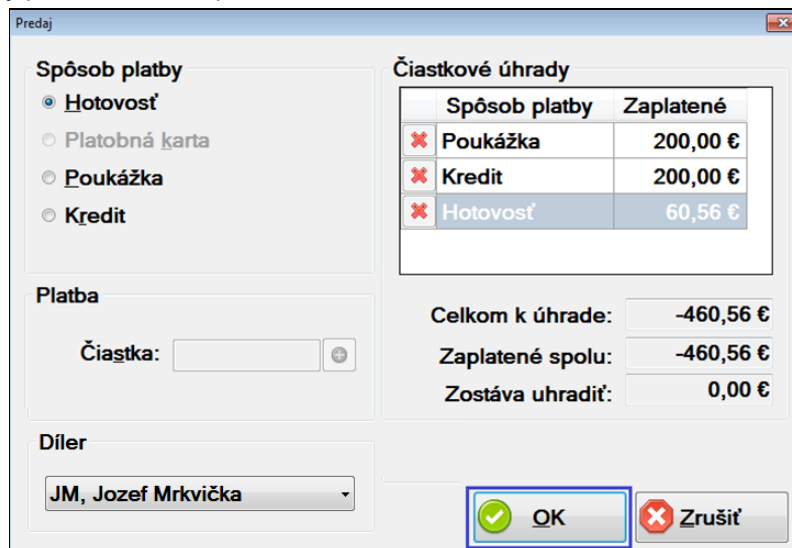

**Spôsob platby**

- Hotovosť
- Platobná karta
- Poukázka
- Kredit

**Platba**

Čiastka:

**Čiastkové úhrady**

Spôsob platby	Zaplatené
✘ Poukázka	200,00 €
✘ Kredit	200,00 €
✘ Hotovosť	60,56 €

Celkom k úhrade: -460,56 €  
 Zaplatené spolu: -460,56 €  
 Zostáva uhradiť: 0,00 €

Díler: JM, Jozef Mrkvička

V niektorých prípadoch sa zobrazí upozornenie na nezrovnalosť a vtedy je potrebné sumu upraviť ručne.

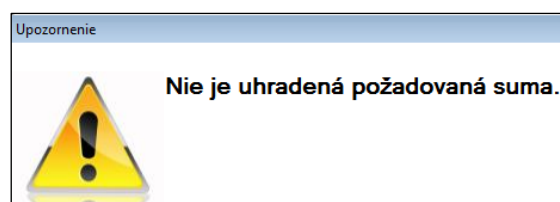

## Vytvorenie bločku a zápis do fiškálneho modulu

Položky dokladu na vrátenie tovaru sa do bločku zapíšu zápornou hodnotou a to počet merných jednotiek, percento DPH a celková suma vráteného tovaru.

```

FISKÁLNA TLACIAREN FT 4000
Vyrába VAROS Trade
Rudlovska cesta 53, Banská Bystrica
Vyr. číslo: TEST-FM-0144
www.varos.sk vyvoj@varos.sk
DIČ:1010101010 IČ DPH:SK2020202020
IČO:666666666 DKP:3334040404040555
T E S T O V A C I M O D U L
Dokl: 11/31 Dátum:06.09.2012 20:27
----- 0011 -----
Kód      Názov
MJ      Cena DPH      Suma
8030026  ORAS Elektra umyvad.6150F
-1 x    440.64 -20%    -440.64 EUR
0070012  ALC A49CR Odtok vanič.90
-1 x    19.92 -20%    -19.92 EUR
-----
Zaokrúhlenie:                0.00 EUR
Cena celkom:                  -460.56 EUR
Konv. kurz: 1 EUR = 30.1260
Informačná cena:              -13874.83 SKK
-----
[DPH] [Základ]      [Daň]      [Obrat]
20%   -383.80      -76.76     -460.56 EUR
-----
Rekapitulácia -----
-383.80      -76.76     -460.56 EUR

-- ROZPIS PLATIDIEL -----
Hotovosť:                    -60.56 EUR
Šeky:                         -200.00 EUR
Stravné listky:               -200.00 EUR
* LOGOTYP MF *
----- (c) VAROS Trade -----

```

## Zápis do účtovného modulu *Humanet*

### Evidencia Fakturácia

Do evidencie *Fakturácia* sa zapíše doklad typu *Hotovosť* so zápornou hodnotou *Sumy TM*.

Fakturácia					
	Druh	Rad	Int. číslo	Vyhotovený	Suma TM
<input type="checkbox"/>	hotovosť	H	520130003	16. 01. 2013	-460,56
<input type="checkbox"/>	hotovosť	H	520130002	16. 01. 2013	-100,00

Zápornou hodnotou sú zapísané aj sumy na záložke *Pokladničný doklad* a množstvo a suma s DPH v položkách dokladu.

Partner	Konečný odberateľ / Poštová adresa	Dodacie a platobné podmienky	Adresa a účet	Pokladničný doklad
Spôsoby úhrady a sumy				
Hotovosť	-60,56	*	Predkontácia hotovosť	< Prázdne >
Platobná karta	0	*	Predkontácia platobná karta	< Prázdne >
Poukážky	-200	*	Predkontácia poukážky	< Prázdne >
Kredit	-200	*	Predkontácia kredit	< Prázdne >

### 3.3 Prijatie zálohy

Funkcia umožňuje prijať zálohu cez modul *Pokladňa* a vytvoriť doklad o prijatej zálohe v účtovnom module. Kliknite na tlačidlo *Prijat' zálohu*. Otvorí sa okno *Prijatie zálohy*, v ktorom do políčka *Partner* vpíšete názov partnera, zadajte prijatú čiastku zálohy a tú pridajte do okna čiastkových úhrad rovnakým spôsobom ako pri predaji tovaru.

#### Vytvorenie bločku a zápis do fiškálneho modulu

Prijatá záloha sa do bločku zapíše ako položka predaja kladnou hodnotou, pričom v popise je text *Prijatá záloha od* a uvedený text zadaný v políčku *Partner*.

```

FISKÁLNA TLACIAREN FT 4000
Vyrába VAROS Trade
Rudlovska cesta 53, Banská Bystrica
Vyr.číslo:TEST-FM-0144
www.varos.sk vyvoj@varos.sk
DIČ:1010101010 IČ DPH:SK2020202020
IČO:66666666 DKP:3334040404040555
T E S T O V A C I M O D U L
Dokl: 12/32 Dátum:07.09.2012 19:36
----- 0012 ---
Popis
MJ          Cena DPH      Suma
Prijatá záloha od Záložňa s.r.o.
1.00 x      100.00 20%      100.00 EUR
-----
Zaokrúhlenie:                                0.00 EUR
Cena celkom:                                100.00 EUR
Konv. kurz: 1 EUR = 30.1260
Informačná cena:                            3012.60 SKK
-----
[DPH] [Základ]      [Daň]  [Obrat]
20%    83.33        16.67   100.00 EUR
----- Rekapitulácia -----
      83.33        16.67   100.00 EUR
-----
-- ROZPIS PLATIDIEL -----
Hotovosť:                                100.00 EUR
* LOGOTYP MF *
----- (c) VAROS Trade -----

```

**Zápis do účtovného modulu *Humanet***
Evidencia Fakturácia

Do evidencie *Fakturácia* sa zapíše doklad typu *Hotovosť* s kladnou hodnotou *Sumy TM* a príznakom *Prijatie zálohy ÁNO*.

hotovosť *						
<div style="display: flex; justify-content: space-between;"> <span>1 / 1</span> <span>Doplňky</span> <span>Pridať</span> <span>Odstrániť</span> </div>						
Číslo	Vyhotovený	Suma TM	Použitá suma	Prijatie zálohy	Názov part.	Popis
130004	28. 12. 2012	100,00	0,00	áno	Záložňa s.r.o.	HumanetKasa

Kladnou hodnotou sú zapísané aj sumy na záložke *Pokladničný doklad* a množstvo a suma s DPH v položke dokladu.

Partner	Konečný odberateľ / Poštová adresa	Dodacie a platobné podmienky	Adresa a účet	Pokladničný doklad				
Spôsoby úhrady a sumy								
Hotovosť	100 *	Predkontácia hotovosť						
Platobná karta	0 *	Predkontácia platobná karta						
Poukážky	0 *	Predkontácia poukážky						
Kredit	0 *	Predkontácia kredit						
<div style="display: flex; justify-content: space-between;"> <span>1 / 1</span> <span>Doplňky</span> <span>Pridať</span> <span>Odstrániť</span> </div>								
Položka	Zdroj	Kód	Názov položky	Skratka položky	Množstvo	Cena s DPH	Suma s DPH	Sadzba
	voľný		Prijatá záloha od Záložňa s.r.o.		1	100,00	100,00	20

Účtovníctvo – Pokladňa, Denník

Z celkovej sumy zálohy sa vypočíta suma základu a DPH a tieto sa zaúčtujú na účty/pohyby prednastavené vo voľbe *Fakturácia a odbyt / Nastavenia fakturácie*, t.j. na pohyb/účet prijatej zálohy a účet DPH, pričom sa použijú kódy DPH 03 a 04.

Nastavenia fakturácie pre podvojný účtovníctvo

Prednastavené účty			
Predkontácia	< Prázdne >	Všeobecný výnos. účet	604  Tržby za tovar
DPH vyššia	343  Daň z pridanej hodnoty	DPH nižšia	343  Daň z pridanej hodnoty
Účet pre prijatú zálohu	3241  Prijaté preddavky - celková suma <b>1</b>	Účet pre prijatú zálohu - použitie v zálohovej faktúre	3242  Prijaté preddavky - DPH <b>2</b>

Zaúčtovaný doklad v podvojnóm účtovníctve

Účtovné predpisy									
<div style="display: flex; justify-content: space-between;"> <span>1 / 1</span> <span>Doplňky</span> <span>Pridať</span> <span>Odstrániť</span> </div>									
	Dátum	Popis	Suma TM	MD syn.	MD ana.	D syn.	D ana.	Kód DPH	
	28. 12. 2012	Prijatá záloha od Záložňa s.r.o.	83,33					03	
	28. 12. 2012	Prijatá záloha od Záložňa s.r.o.	100,00	211		324	1		<b>1</b>
	28. 12. 2012	Prijatá záloha od Záložňa s.r.o.	16,67	324	<b>2</b>	343			04

V prípade, že účet pre prijatú zálohu nie je v nastavení fakturácie zadany, zaúčtuje sa prijatie zálohy bez použitia účtu prijatej zálohy.

Nastavenia fakturácie pre podvojnú účtovníctvo

Prednastavené účty

Predkontácia: < Prázdne >      Všeobecný výnos. účet: 604| Tržby za tovar

DPH vyššia: 343| Daň z pridanej hodnoty      DPH nižšia: 343| Daň z pridanej hodnoty

Účet pre prijatú zálohu: < Prázdne >      Účet pre prijatú zálohu - použitie v zálohovej faktúre: < Prázdne >

Zaúčtovaný doklad v podvojnóm účtovníctve

Účtovné predpisy	1	/ 1	Doplnky	Pridať	Odstrániť		
Dátum	Popis	Suma TM	MD syn.	MD ana.	D syn.	D ana.	Kód DPH
28. 12. 2012	Prijatá záloha od Záložňa s.r.o.	83,33				1	03
28. 12. 2012	Prijatá záloha od Záložňa s.r.o.	100,00	211	2			
28. 12. 2012	Prijatá záloha od Záložňa s.r.o.	16,67			343		04

Nastavenia fakturácie pre jednoduché účtovníctvo

Prednastavené účty

Predkontácia: < Prázdne >

DPH vyššia: 10201 / 100| DPH na výstupe - základná sadzba

Pohyb pre prijatú zálohu: 10101 / 602| daňová záloha

Zaúčtovaný doklad v jednoduchom účtovníctve

Účtovné predpisy	1	/ 1	Doplnky	Pridať	Odstrániť	2
Dátum	Popis	Suma TM	Suma TM rozúčtovaná	Pohyb	Kód DPH	
28. 12. 2012	Prijatie zálohy od Záložňa s.r.o.	83,33	83,33	10101602  daňová záloha	03	
28. 12. 2012	Prijatie zálohy od Záložňa s.r.o. DPH	16,67	16,67	10201100  DPH na výstupe - základná sadzba	04	

V prípade, že pohyb pre prijatú zálohu nie je v nastavení fakturácie zadany, použije sa pri zaúčtovaní *Všeobecný pohyb pre výnosy*.

Nastavenia fakturácie pre jednoduché účtovníctvo

Prednastavené účty

Predkontácia: < Prázdne >      Všeobecný pohyb pre výnosy: 10101 / 600

DPH vyššia: 10201 / 100| DPH na výstupe - základná sadzba      DPH nižšia: < Prázdne >

Pohyb pre prijatú zálohu: < Prázdne >

Zaúčtovaný doklad v jednoduchom účtovníctve

Účtovné predpisy	1	/ 1	Doplnky	Pridať	Odstrániť	2
Dátum	Popis	Suma TM	Suma TM rozúčtovaná	Pohyb	Kód DPH	
28. 12. 2012	Prijatie zálohy od Záložňa s.r.o.	83,33	83,33	10101600  predaj T kasa	03	
28. 12. 2012	Prijatie zálohy od Záložňa s.r.o. DPH	16,67	16,67	10201100  DPH na výstupe - základná sadzba	04	

**UPOZORNENIE:**

Ak nie je nastavený ani jeden z uvedených pohybov, základ dane z prijatej zálohy sa nezaúčtuje. Nastavenia fakturácie pre jednoduché účtovníctvo

Prednastavené účty

Predkontácia < Prázdne > Všeobecný pohyb pre výnosy < Prázdne >

DPH vyššia 10201 / 100| DPH na výstupe - základ DPH nižšia < Prázdne >

Pohyb pre prijatú zálohu < Prázdne >

Zaúčtovaný doklad v jednoduchom účtovníctve

Účtovné predpisy		1	/ 1		Doplnky		Pridať	Odstrániť	2
	Dátum	Popis	Suma TM	Suma TM rozúčtovaná	Pohyb	Kód DPH			
	28. 12. 2012	Prijatie zálohy od Záložňa s.r.o.	83,33	83,33		03			
	28. 12. 2012	Prijatie zálohy od Záložňa s.r.o. DPH	16,67	16,67	10201100  DPH na výstupe - základná sadzba	04			

### 3.4 Vrátanie zálohy

Vrátanie zálohy vykonáte cez tlačidlo *Prijat' zálohu*. Otvorí sa okno *Prijatie zálohy*, v ktorom kliknite na tlačidlo *Vrátanie*. Otvorí sa ďalšie okno *Prijatie zálohy* so zoznamom načítaných dokladov s poskytnutou zálohou a vyhľadávacím políčkou *Vyhľadaj partnera*. Aj tu platí, že vyhľadávacie políčko je fulltextové.

Prijatie zálohy

Záloha

Partner:  **Vrátanie**

Spôsob prijatia zálohy

Hot **Vyhľadaj partnera: abc**

Platba

Rad	Číslo	Prijaté	Suma	Partner
POK	PS70	29.08.2012	800,00	ABC s.r.o.
POK	PS58	28.08.2012	1000,00	ABC s.r.o.

Kredit

Po výbere príslušného dokladu sa názov partnera zapíše do políčka *Partner* a suma vracanej zálohy do políčka *Čiastka*. Vrátanie prijatej zálohy sa vykoná ako predaj so zápornou sumou na úhradu.

**UPOZORNENIE:** Aj v tomto prípade je potrebné pridať platbu do čiastkových úhrad. Keďže ide o úhradu zápornej sumy, teda o vrátenie finančných prostriedkov, nie je možné pridať čiastkovú úhradu platobnou kartou. Taktiež nie je možné zadať do čiastkových úhrad sumu vyššiu ako je suma na vrátenie.

**Prijatie zálohy**

Záloha

Partner: ABC s.r.o. Vrátenie

Spôsob platby

- Hotovosť
- Platobná karta
- Poukážka
- Kredit

Čiastkové úhrady

Spôsob platby	Zaplatené
Hotovosť	1000,00 €

Platba

Čiastka:

Celkom k úhrade: -1000,00 €

Zaplatené spolu: -1000,00 €

Zostáva uhradiť: 0,00 €

OK Zrušiť

Zálohu je možné vrátiť aj čiastočne – vtedy sa suma čiastkovej úhrady upraví.

**Prijatie zálohy**

Záloha

Partner: ABC s.r.o. Vrátenie

Spôsob platby

- Hotovosť
- Platobná karta
- Poukážka
- Kredit

Čiastkové úhrady

Spôsob platby	Zaplatené
Hotovosť	500,00 €

Platba

Čiastka: 500,00

Celkom k úhrade: -1000,00 €

Zaplatené spolu: -500,00 €

Zostáva uhradiť: 500,00 €

OK Zrušiť

Zostávajúca suma prijatej zálohy tak zostáva stále k dispozícii na uplatnenie.

Prijatie zálohy				
Vyhľadaj partnera: <input type="text"/>				
Rad	Číslo	Prijaté	Suma	Partner
POK	PS58	28.08.2012	500,00	ABC s.r.o.

### Načítanie dokladov

Do zoznamu záloh sa načítajú doklady s rovnakými kritériami ako pri uplatnení zálohy v predaji, viď. kapitola 3 *Základné operácie v module Pokladňa / 3.1 Predaj tovaru / Predaj s uplatnením prijatej zálohy / Načítanie dokladov*, str. 46.

### Vytvorenie bločku a zápis do fiškálneho modulu

Vrátená záloha sa do bločku zapíše ako položka predaja **zápornou** hodnotou, pričom v popise je text *Vrátenie zálohy od* a uvedený názov partnera z vybraného dokladu. Rovnaký doklad sa vytvorí aj pri čiastočnom vrátení zálohy.

### Zápis do účtovného modulu *Humanet*

#### Evidencia Fakturácia

Zápis sa vykoná úplne rovnakým spôsobom ako pri prijatí zálohy len čiastka *Suma TM* je **záporná**.

hotovosť						
<div style="display: flex; justify-content: space-between; align-items: center;"> <span>1</span> <span>Doplnky</span> <span>Pridať</span> <span>Odstrániť</span> </div>						
íslo	Vyhotovený	Suma TM	Použitá suma	Prijatie zálohy	Názov part.	Popis
30006	16. 01. 2013	-500,00	-500,00	áno	ABC s.r.o.	HumanetKasa

Pri vrátení zálohy (aj čiastočnom) sa k dokladu prijatej zálohy vytvorí súvisiaci doklad ako typ dokladu *Hotovosť* so **zápornou** čiastkou *Suma TM* a príznakom *Prijatie zálohy* **ÁNO**. Suma čiastky vrátenej zálohy sa odpočíta od pôvodného dokladu v čiastke *Použitá suma*.

Druh	Rad	Int. číslo	Suma TM	Použitá suma	Prijatie zálohy	Názov part.	ČOP	Súvisiace doklady
hotovosť	H	520130005	1 000,00	500,00	áno	ABC s.r.o.	H520130006	áno
hotovosť	H	520130006	-500,00	-500,00	áno	ABC s.r.o.	H520130005	áno

**Zápornou** hodnotou sú zapísané aj sumy na záložke *Pokladničný doklad* a množstvo a suma s DPH v položke dokladu.

Partner		Konečný odberateľ / Poštová adresa		Dodacie a platobné podmienky		Adresa a účet		Pokladničný doklad	
Spôsoby úhrady a sumy									
Hotovosť	-500	*	Predkontácia hotovosť	< Prázdne >					
Platobná karta	0	*	Predkontácia platobná karta	< Prázdne >					
Poukážky	0	*	Predkontácia poukážky	< Prázdne >					
Kredit	0	*	Predkontácia kredit	< Prázdne >					
<div style="display: flex; justify-content: space-between; align-items: center;"> <span>Položky</span> <span>Texty</span> <span>Súvisiace doklady</span> <span>Zmeny stavu</span> <span>Zálohové úhrady</span> <span>Poznámka</span> </div>									
<div style="display: flex; justify-content: space-between; align-items: center;"> <span>Položka</span> <span>1</span> <span>Doplnky</span> <span>Pridať</span> <span>Odstrániť</span> </div>									
Poradie	Zdroj	Kód	Skratka položky	Názov položky	Množstvo	Suma bez DPH	Suma s DPH	Sadzba	
1	voľný	ZÁLOHA		Vrátenie zálohy od ABC s.r.o.	1	-416,67	-500,00	20	

Účtovníctvo – Pokladňa, Denník

Z celkovej sumy zálohy sa vypočíta suma základu a DPH a tieto sa zaúčtujú **zápornou hodnotou** na účet/pohyby prednastavené vo voľbe *Fakturácia a odbyt / Nastavenia fakturácie*, základ na *účet/pohyb prijatej zálohy* a DPH na *účet/pohyb príslušnej sadzby DPH* pričom sa použijú kódy DPH 26B a 27B.

Nastavenia fakturácie pre podvojnú účtovníctvo

Prednastavené účty

Predkontácia: < Prázdne >      Všeobecný výnos. účet: 604| Tržby za tovar

DPH vyššia: 343| Daň z pridanej hodnoty      DPH nižšia: 343| Daň z pridanej hodnoty

Účet pre prijatú zálohu: 3241| Prijaté preddavky - celková suma 1      Účet pre prijatú zálohu - použitie v zálohovej faktúre: 3242| Prijaté preddavky - DPH 2

Zaúčtovaný doklad v podvojnóm účtovníctve

Účtovné predpisy	1	/ 1	Doplnky	Pridať	Odstrániť		
Dátum	Popis	Suma TM	MD syn.	MD ana.	D syn.	D ana.	Kód DPH
28. 12. 2012	Vrátenie zálohy od ABC s.r.o.	-416,67				<span style="border: 1px solid red; padding: 2px;">1</span>	26B
28. 12. 2012	Vrátenie zálohy od ABC s.r.o.	-500,00	211	<span style="border: 1px solid red; padding: 2px;">2</span>	324	1	
28. 12. 2012	Vrátenie zálohy od ABC s.r.o.	-83,33	324	<span style="border: 1px solid red; padding: 2px;">2</span>	343		27B

V prípade, že účet pre prijatú zálohu nie je v nastavení fakturácie zadaný, zaúčtuje sa vrátenie zálohy bez použitia účtu zálohy.

Nastavenia fakturácie pre podvojnú účtovníctvo

Prednastavené účty

Predkontácia: < Prázdne >      Všeobecný výnos. účet: 604| Tržby za tovar

DPH vyššia: 343| Daň z pridanej hodnoty      DPH nižšia: 343| Daň z pridanej hodnoty

Účet pre prijatú zálohu: < Prázdne > 1      Účet pre prijatú zálohu - použitie v zálohovej faktúre: < Prázdne > 2

Zaúčtovaný doklad v podvojnóm účtovníctve

Účtovné predpisy	1	/ 1	Doplnky	Pridať	Odstrániť		
Dátum	Popis	Suma TM	MD syn.	MD ana.	D syn.	D ana.	Kód DPH
28. 12. 2012	Vrátenie zálohy od ABC s.r.o.	-416,67				<span style="border: 1px solid red; padding: 2px;">1</span>	26B
28. 12. 2012	Vrátenie zálohy od ABC s.r.o.	-500,00	211	<span style="border: 1px solid red; padding: 2px;">2</span>			
28. 12. 2012	Vrátenie zálohy od ABC s.r.o.	-83,33			343		27B

Nastavenia fakturácie pre jednoduché účtovníctvo

Prednastavené účty

Predkontácia: < Prázdne >

DPH vyššia: 10201 / 100| DPH na výstupe -

Pohyb pre prijatú zálohu: 10101 / 602| daňová záloha

Zaúčtovaný doklad v jednoduchom účtovníctve

Účtovné predpisy	1	/ 1	Doplnky	Pridať	Odstrániť
Dátum	Popis	Suma TM	Suma TM rozúčtovaná	Pohyb	Kód DPH
31. 12. 2012	Vrátenie zálohy od ABC s.r.o	-416,67	-416,67	10101602  daňová záloha	26B
31. 12. 2012	Vrátenie zálohy od ABC s.r.o DPH	-83,33	-83,33	10201100  DPH na výstupe - základná sadzba	27B

V prípade, že pohyb pre prijatú zálohu nie je v nastavení fakturácie zadany, použije sa pri zaúčtovaní *Všeobecný pohyb pre výnosy*.

Nastavenia fakturácie pre jednoduché účtovníctvo

Prednastavené účty	
Predkontácia	< Prázdne > <span style="float: right;">Všeobecný pohyb pre výnosy 10101 / 600</span>
DPH vyššia	10201 / 100  DPH na výstupe - základ <span style="float: right;">DPH nižšia &lt; Prázdne &gt;</span>
Pohyb pre prijatú zálohu	< Prázdne >

Zaúčtovaný doklad v jednoduchom účtovníctve

Účtovné predpisy		1	Doplnky		Pridať	Odstrániť	2
	Dátum	Popis	Suma TM	Suma TM rozúčtovaná	Pohyb	Kód DPH	
	31. 12. 2012	Vrátenie zálohy od ABC s.r.o	-416,67	-416,67	10101600  predaj T kasa	26B	
	31. 12. 2012	Vrátenie zálohy od ABC s.r.o DPH	-83,33	-83,33	10201100  DPH na výstupe - základná sadzba	27B	

### UPOZORNENIE:

Ak nie je nastavený ani jeden z uvedených pohybov, základ dane z vrátenej zálohy sa nezaúčtuje.

Nastavenia fakturácie pre jednoduché účtovníctvo

Prednastavené účty	
Predkontácia	< Prázdne > <span style="float: right;">Všeobecný pohyb pre výnosy &lt; Prázdne &gt;</span>
DPH vyššia	10201 / 100  DPH na výstupe - základ <span style="float: right;">DPH nižšia &lt; Prázdne &gt;</span>
Pohyb pre prijatú zálohu	< Prázdne >

Zaúčtovaný doklad v jednoduchom účtovníctve

Účtovné predpisy		1	Doplnky		Pridať	Odstrániť	2
	Dátum	Popis	Suma TM	Suma TM rozúčtovaná	Pohyb	Kód DPH	
	31. 12. 2012	Vrátenie zálohy od ABC s.r.o	-416,67	-416,67		26B	
	31. 12. 2012	Vrátenie zálohy od ABC s.r.o DPH	-83,33	-83,33	10201100  DPH na výstupe - základná sadzba	27B	

## 4 Iné operácie v module *Pokladňa*

V hlavnom okne modulu *Pokladňa*, po kliknutí na voľbu *Iné operácie*, alebo po stlačení klávesovej skratky *F9*, sa zobrazí výberový zoznam obsahujúci niekoľko operácií, ktoré je možné vykonávať v tomto module.

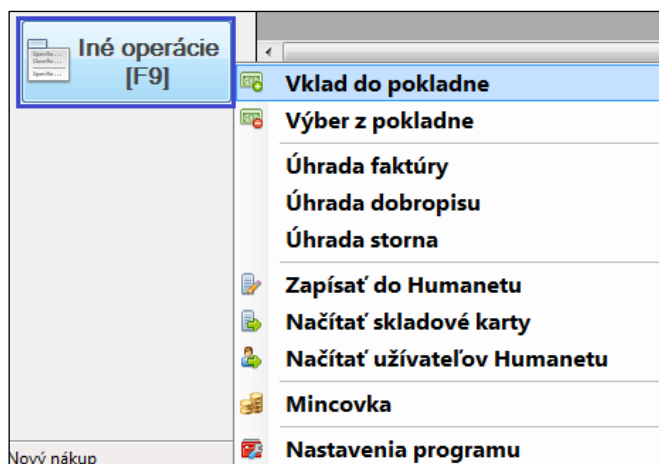

### 4.1 Vklad do pokladne, výber z pokladne

Vklad do pokladne a výber z pokladne sú operácie, ktoré vykonávajú zápis do fiškálneho modulu ale aj do *Humanetu*.

Nastavenie zápisu do *Humanetu* si môžete nastaviť v *Nastavenia programu / Zápis do Humanetu*.

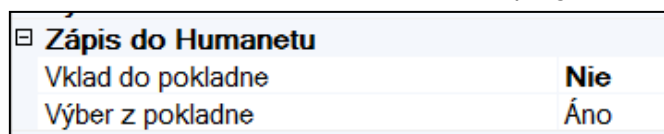

Ak je zvolená hodnota *Áno* doklad sa zapíše aj do *Humanetu*. Ak je zvolená hodnota *Nie* doklad sa zapíše len do fiškálneho modulu.

Po kliknutí na voľbu *Vklad do pokladne* alebo *Výber z pokladne* sa zobrazí okno s políčkami *Hotovosť* a *Poukážky*. Do políčka *Hotovosť* sa vpisuje vkladaná/vyberaná finančná čiastka a do políčka *Poukážky* sa vkladá hodnota poukážok.

Zadané údaje sa potvrdia kliknutím na tlačidlo *OK*.

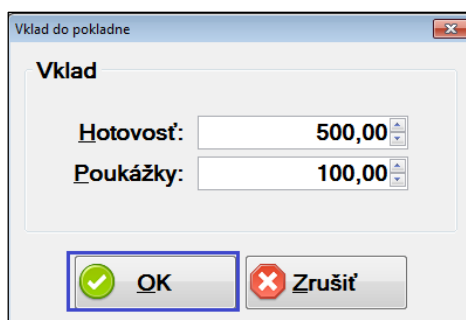

Do pokladne je možné vložiť jednou sumou hotovosť aj poukážky najviac hodnotu 999 999.

### Vytvorenie bločku a zápis do fiškálneho modulu

Vklad do pokladne sa do bločku zapíše pod názvom bločku *VKLAD* kladnou hodnotou a výber pod názvom bločku *VÝBER* zápornou hodnotou.

<pre> FISKÁLNA TLACIAREN FT 4000 Vyrába VAROS Trade Rudlovská cesta 53, Banská Bystrica Vyr.číslo:TEST-FM-0144 www.varos.sk vyvoj@varos.sk Dič:1010101010 IČ DPH:SK2020202020 IČO:66666666 DKP:3334040404040555   T E S T O V A C I  M O D U L *** V Ý B E R *** Dokl: 2/33 Datum:08.09.2012 8:27 ----- 0002 ---- Hotovosť: -100.00 EUR Stravné listky: -100.00 EUR ----- (c) VAROS Trade -----         </pre>	<pre> FISKÁLNA TLACIAREN FT 4000 Vyrába VAROS Trade Rudlovská cesta 53, Banská Bystrica Vyr.číslo:TEST-FM-0144 www.varos.sk vyvoj@varos.sk Dič:1010101010 IČ DPH:SK2020202020 IČO:66666666 DKP:3334040404040555   T E S T O V A C I  M O D U L *** V K L A D *** Dokl: 1/33 Datum:08.09.2012 8:26 ----- 0001 ---- Hotovosť: 500.00 EUR Stravné listky: 100.00 EUR ----- (c) VAROS Trade -----         </pre>
--	--

### Zápis do účtovného modulu *Humanet*

#### Evidencia Fakturácia

Údaje o vklade alebo výbere z pokladne sa v účtovnom module *Humanet* zaevidujú ako doklad typu *Vklad do pokladne* alebo *Výber z pokladne* do evidencie *Fakturácia a odbyt / Fakturácia*.

Fakturácia														
	vof	02.04.												
	Druh	Rad	Int. číslo	Vyhotovený	Popis	Partner	Dealer	Suma TM	Záloha	Splatnosť	Ext. doklad	Prenesený	Vybavené	Stav obj.
<input checked="" type="checkbox"/>	pokl.vklad	VoF	120130003	02.04.2013	vklad			13,20	0,00	14	120130003	áno	nie	
<input checked="" type="checkbox"/>	pokl.vyb.	VoF	120130004	02.04.2013	výber			10,80	0,00	14	120130004	áno		

Súvisiace doklady   Kopírovať označené   Tlačiť označené   Aktívne

#### Evidencia Sklad

Vklad a výber z pokladne nemajú na evidenciu sklad, žiaden vplyv.

## Účtovníctvo – Pokladňa, Denník

Zaúčtovanie dokladov typu *Vklad do pokladne*, *Výber z pokladne* sa vykoná do evidencie *Pokladňa*. Doklady sa zaúčtujú pomocou účtu 261 – peniaze na ceste. Účet Peniaze na ceste sa použije z Nastavenia fakturácie z políčka Peniaze na ceste.

**Nastavenia fakturácie**

Spôsob spustenia zaúčtovania

Automatické zaúčtovanie po uložení dokladu  Automatické zaúčtovanie iniciované užívateľom

Automatické zaúčtovanie po vytvorení kópie (ak je aktívne automatické účtovanie)

Automatické zaúčtovanie po vytvorení súvisiaceho dokladu (ak je aktívne automatické účtovanie)

Prednastavené účty

Predkontácia	< Prázdne >	Všeobecný výnos. účet	604/0000  Tržby za tovar
DPH vyššia	343/0000  Daň z pridanej hodnoty	DPH nižšia	343/0000  Daň z pridanej hodnoty
Účet pre prijatú zálohu	324/9999  Prijaté preddavky ID	Účet pre prijatú zálohu - použitie v zálohovej faktúre	324/2000  Prijaté preddavky - daň zo zálohy
Účet pre kladnú korekciu	668/0000  Ostatné finančné výnosy	Účet pre zápornú korekciu	568/0000  Ostatné finančné náklady
Účet pre vnútorné rozúčtovanie	395/0000  Vnútorné zúčtovanie	Peniaze na ceste	261/1111  Peniaze na ceste - fakturácia

Podvojný účtovníctvo:

Vklad do pokladne

Účtovné predpisy										
	Dátum	Popis	Suma TM	MD syn.	MD ana.	D syn.	D ana.	Kód DPH	Párovanie	
	02. 04. 2013	Peniaze na ceste - fakturácia	13,20	211	0000	261	1111		nie	

Kopírovať označené

Výber z pokladne

Účtovné predpisy										
	Dátum	Popis	Suma TM	MD syn.	MD ana.	D syn.	D ana.	Kód DPH	Párovanie	
	02. 04. 2013	Peniaze na ceste - fakturácia	10,80	261	1111	211	0000		nie	

Kopírovať označené

**UPOZORNENIE:** Ak nebude v nastavení fakturácie zadany účet v políčku *Peniaze na ceste*, doklady sa zaúčtujú pomocou prednastaveného systémového syntetického účtu 261.

Nastavenia fakturácie

Účet pre kladnú korekciu	668/0000  Ostatné finančné výnosy	Účet pre zápornú korekciu	568/0000  Ostatné finančné náklady
Účet pre vnútorné rozúčtovanie	395/0000  Vnútorné zúčtovanie	Peniaze na ceste	< Prázdne >

Zaúčtovanie dokladu

Účtovné predpisy										
	Dátum	Popis	Suma TM	MD syn.	MD ana.	D syn.	D ana.	Kód DPH	Párovanie	Stredisko
	17. 04. 2013	Peniaze na ceste	123,00	213	10	261	00		nie	

Kopírovať označené

## 4.2 Úhrada faktúry, dobropisu a storna

Pri úhrade faktúry, dobropisu a storna sa postupuje rovnakým spôsobom. Kliknite na príslušnú voľbu, napr. na voľbu *Úhrada faktúry*. Zobrazí sa okno *Úhrada faktúry*, v ktorom je vyhľadávacie políčko a zoznam načítaných faktúr.

Aj v prípade vyhľadávania faktúry, dobropisu a storna platí, že vyhľadávacie políčko je fulltextové. V načítanom zozname dokladov je zobrazená nielen informácia o celkovej sume dokladu, ale aj informácia o sume, ktorá ostáva uhradiť.

Rad	Číslo	Prijaté	Ostáva uhradiť	Partner	Celková suma
Fa	1120002	19.01.2012	135,70	UNISTAV PRIEVIDZA a.s.	435,70

**UPOZORNENIE:** V prípade úhrady dokladov fakturácie je možné vykonať **len jednu úhradu dokladu**, pričom je možné použiť všetky typy spôsobov platby. To znamená, že nie je možné cez modul *Pokladňa* uhrádzať doklad čiastkovými úhradami. Pri vykonaní úhrady postupujte spôsobom popísaným v kapitole 3 *Základné operácie v module Pokladňa / 3.1 Predaj tovaru / Platba za nákup*, str. 22.

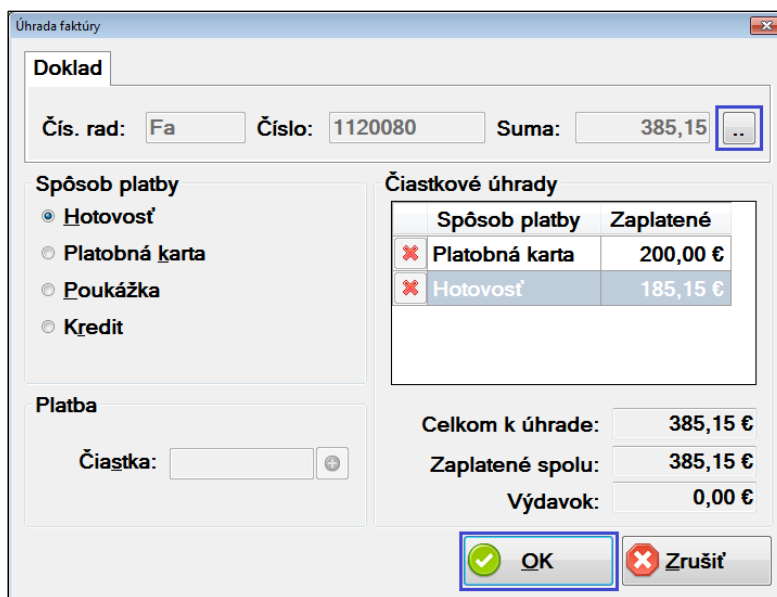

V hornej časti okna je označenie uhrádzaného dokladu a jeho suma. *Tlačidlo s dvoma bodkami* na konci slúži na opätovné načítanie zoznamu dokladov na úhradu.

**UPOZORNENIE:** Pri záporných hodnotách dobropisu a storna nie je možné vykonať čiastkovú úhradu platobnou kartou. Zároveň aj tu platí, že nie je možné zadať v čiastkových úhradách vyššiu sumu ako je suma dokladu (viď. kapitola 3 *Základné operácie v module Pokladňa / 3.2 Vrátene tovaru*, str. 49).

### Načítanie dokladov

Načítanie dobropisu, storna a faktúry je rovnaké. Načíta sa dobropis, storno, alebo faktúra so stavom úhrady *neuhradené* alebo *čiastočne*, ktorých rozdiel čiastok *Suma TM*, *Záloha* a súčtu všetkých štyroch spôsobov úhrad zo záložky *Pokladničný doklad* je rôzny od 0.

Napríklad: 2676 – 1000 – 1676 = 0. Takýto doklad sa do zoznamu nenačíta napriek tomu, že stav úhrady je *neuhradené*.

Suma TM ▲▼	Záloha ▲▼
2 676,00	1 000,00

Spôsoby úhrady a sumy	
Hotovosť	1676
Platobná karta	0
Poukážky	0
Kredit	0

Do zoznamu faktúr na úhradu sa načítajú aj doklady typu *Faktúra*, so stavom úhrady *neuhradené* alebo *čiastočne*, ktoré majú príznak *Faktúra slúži zároveň ako dodací list ÁNO* a zároveň príznak *Vybavené* buď prázdne, alebo *NIE*.

faktúra										
1 / 1										
Doplnky Pridať Odstrániť										
ano PRAZDNE										
Vyhotovený	Suma TM	Záloha	Použitá suma	Fiskál	Prenesený	Fa aj ako DL	Stav uhr.	Vybavené		
1	19. 01. 2012	42,47	0,00	0,00	nie	áno	áno	neuhradené		

### Vytvorenie bločku a zápis do fiškálneho modulu

Úhrada **faktúry** sa do bločku zapíše ako položka predaja **kladnou** hodnotou, pričom sa doklad volá *Platba faktúry* a v popise položky je text *Úhrada* a uvedené číslo uhrádzaného dokladu. Úhrada **dobropisu** alebo **storna** sa do bločku zapíše ako položka predaja **zápornou** hodnotou, pričom ďalej platí vyššie popísané.

```
FISKALNA TLACIAREN FT 4000
Vyrába VAROS Trade
Rudlovska cesta 53, Banská Bystrica
Vyr.číslo:TEST-FM-0144
www.varos.sk vyvoj@varos.sk
DIČ:1010101010 IČ DPH:SK2020202020
IČO:666666666 DKP:3334040404040555
TESTOVACI MODUL
Dokl: 2/33 Datum:08.09.2012 9:25
-- Platba faktúry ----- 0004 ---
Popis          DPH      Suma
Úhrada Fa/1120080  FA      385.15 EUR
-----
Zaokrúhlenie:                0.00 EUR
Cena celkom:                  385.15 EUR
Konv. kurz: 1 EUR = 30.1260
Informačná cena:              11603.03 SKK
-----
Hotovosť:                    185.15 EUR
Platobná karta:               200.00 EUR
* LOGOTYP MF *
----- (c) VAROS Trade -----
```

```
FISKALNA TLACIAREN FT 4000
Vyrába VAROS Trade
Rudlovska cesta 53, Banská Bystrica
Vyr.číslo:TEST-FM-0144
www.varos.sk vyvoj@varos.sk
DIČ:1010101010 IČ DPH:SK2020202020
IČO:666666666 DKP:3334040404040555
TESTOVACI MODUL
Dokl: 3/33 Datum:08.09.2012 9:27
-- Platba faktúry ----- 0005 ---
Popis          DPH      Suma
úhrada Dob/81201  - FA      -89.76 EUR
-----
Zaokrúhlenie:                0.00 EUR
Cena celkom:                  -89.76 EUR
Konv. kurz: 1 EUR = 30.1260
Informačná cena:              -2704.11 SKK
-----
Hotovosť:                    -89.76 EUR
* LOGOTYP MF *
----- (c) VAROS Trade -----
```

### Zápis do účtovného modulu *Humanet*

#### Evidencia *Fakturácia*

Pri zápise úhrady sa v príslušnom doklade fakturácie označí na záložke *Pokladničný doklad* políčko *Generovať pokladničný doklad*. Pri úhrade faktúry sa do políčka *Druh dokladu* zapíše položka *príjem*, čo zabezpečí, že sa v účtovnej evidencii *Pokladňa* vytvorí príjmový pokladničný doklad.

Partner	Konečný odberateľ / Poštová adresa	Dodacie a platobné podmienky	Adresa a účet	Pokladničný doklad
Pokladničný doklad				
<input checked="" type="checkbox"/> Generovať pokladničný doklad				
Číselný rad	POK, Pokladňa			Druh dokladu príjem

Pri úhrade dobropisu alebo storna sa do políčka *Druh dokladu* zapíše položka *výdaj*, čo zabezpečí vytvorenie výdavkového pokladničného dokladu v účtovníctve.

Partner	Konečný odberateľ / Poštová adresa	Dodacie a platobné podmienky	Adresa a účet	Pokladničný doklad
Pokladničný doklad				
<input checked="" type="checkbox"/> Generovať pokladničný doklad				
Číselný rad	POK, Pokladňa			Druh dokladu výdaj

### Účtovníctvo – Pokladňa, Denník

Po zaúčtovaní uhradenej faktúry sa vytvorí príjmový alebo výdavkový pokladničný doklad, v ktorom sa na záložke *Párovanie* nachádza uhrádzaný doklad a na záložke *Účtovné predpisy* zaúčtovanie úhrady.

Účtovné predpisy		Párovanie					
Párovanie		1 / 1		Doplnky	Odstrániť		
Zdroj. evid. ▼	Pár ▼	Dátum úhrady ▼	Suma TM ▼	TM ▼	Suma CM ▼	CM ▼	Odpočet ▼
Pohľadávky	Fa1120080	03. 07. 2012	185,15	EUR	0,00	EUR	nie
Pohľadávky	Fa1120080	03. 07. 2012	200,00	EUR	0,00	EUR	nie

Účtovné predpisy		1 / 1		Doplnky	Pridať	Odstrániť
Dátum ▼	Popis ▼	Suma TM ▼	Suma TM rozúčtovaná ▼	Pohyb ▼	Kód DPH ▼	
03. 07. 2012	uhrada fa	185,15	154,29    30,86	10101600  predaj T kasa    10201100  DPH na výstupe - základná sadzba	03    04	
03. 07. 2012	uhrada fa pohyb 601	200,00	166,66    33,34	10101600  predaj T kasa    10201100  DPH na výstupe - základná sadzba	03    04	

Párovaný pokladničný doklad sa zapíše aj na záložku *Úhrady* v uhrádzanom doklade.

Účtovné predpisy		Bankový účet		Úhrady				
Úhrady		1 / 1		Doplnky	Pridať	Odstrániť		
Zdroj. evid. ▼	Pár ▼	Dátum úhrady ▼	Suma TM ▼	TM ▼	Suma CM ▼	CM ▼	Ext. doklad ▼	Odpočet ▼
Pokladňa	POKPS14	03. 07. 2012	185,15	EUR	0,00	EUR	1120080	nie
Pokladňa	POKPS14	03. 07. 2012	200,00	EUR	0,00	EUR	1120080	nie

V prípade, že je v nastavení fakturácie nastavené manuálne účtovanie dokladov fakturácie – t.j. zaúčtovanie dokladu si vyžaduje doklad označiť a kliknúť na tlačidlo *Označené do účtovníctva*,

Fakturácia										
<input checked="" type="checkbox"/> 2012	Zobraziť doklady označených období									
Druh dokladu	faktúra *									
<b>Označené do účtovníctva</b>										
+ Filter										
Fakturácia		1 / 1		Doplnky	Pridať	Odstrániť				
Rad ▼	Int. číslo ▼	Vyhotovený ▼	Suma TM ▼	Záloha ▼	Použitá suma ▼	Fiskál ▼	Prenesený ▼	Fa aj ako DL ▼	Stav uhr. ▼	Vybavené ▼
<input checked="" type="checkbox"/> Fa	1120080	03. 07. 2012	385,15	0,00	0,00	nie	áno	áno	uhradené	áno

doklad, ktorý už je raz prenesený do účtovníctva sa pri opakovanom prenose vynechá (aj v prípade, že by boli v zdrojovom doklade fakturácie vykonané zmeny).

Avšak v prípade, že u tohto dokladu bola dodatočne realizovaná úhrada (napr. cez modul *Pokladňa*), opakovaným prenosom do účtovníctva sa v dokladoch faktúra, dobropis a storno doučtuje úhrada v pokladni.

### 4.3 Mincovka

Vo voľbe *Iné operácie / Mincovka* sa nachádza jednoduchý nástroj na spočítanie hotovosti a hodnoty poukážok po vykonaní uzávierky pokladne.

**UPOZORNENIE:** Na to, aby sa v mincovke zobrazila suma v políčku *Fiškál* je potrebné najprv vo fiškálnom module vykonať uzávierku, v prípade fiškálneho modulu *Varos FT4000* napr. prehľadovú (X - uzávierku), dennú uzávierku.

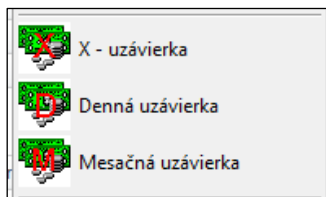

Na záložke *Hotovosť* sa zadá počet jednotlivých mincí a bankoviek, mincovka vypočíta ich sumu a porovná s hotovosťou zaregistrovanou vo fiškálnom module od poslednej uzávierky. Podobne sa postupuje na záložke *Poukážky*, kde sa zadáva počet poukážok, ich nominálna hodnota a pomocou tlačidla so zeleným plusom sa položka pridá do súčtového okna. Mincovka vypočíta ich sumu a porovná s hodnotou poukážok zaregistrovanou vo fiškálnom module od poslednej uzávierky.

Mincovka

**Hotovosť** Poukážky

Pokladňa

1 x 1 Cent	0 x 1 EUR
0 x 2 Centy	1 x 2 EUR
1 x 5 Centov	1 x 5 EUR
0 x 10 Centov	0 x 10 EUR
0 x 20 Centov	2 x 20 EUR
0 x 50 Centov	0 x 50 EUR
	8 x 100 EUR
	0 x 200 EUR
	0 x 500 EUR

Prijatá hotovosť

Pokladňa: 847,06 EUR

**Fiškál: 847,06 EUR**

Rozdiel: 0,00 EUR

OK

Mincovka

**Hotovosť** Poukážky

Pokladňa

Počet: 0 ks Hodnota: 0,00 EUR

	Počet	Hodnota	Spolu
✗	11	5,50	60,50
✗	12	3,00	36,00
✗	19	2,00	38,00
✗	7	3,00	21,00

Prijaté poukážky celkom

Pokladňa: 155,50 EUR

**Fiškál: 155,50 EUR**

Rozdiel: 0,00 EUR

OK

Do jednotlivých políčok nominálnych hodnôt platidiel je možné zadať najviac počet 9999.

V súčasnej dobe nie je možné stav mincovky uložiť ani vytlačiť. Po kliknutí na tlačidlo *OK* sa mincovka zruší.

#### 4.4 Zapísanie dát do databázy účtovného modulu *Humanet*

V prípade, že v čase zápisu údajov o predaji dôjde k prerušeniu *ON-LINE* spojenia s účtovným modulom *Humanet* modul pokladňa zobrazí upozornenie, že sa program automaticky prepne do režimu *OFF-LINE*.

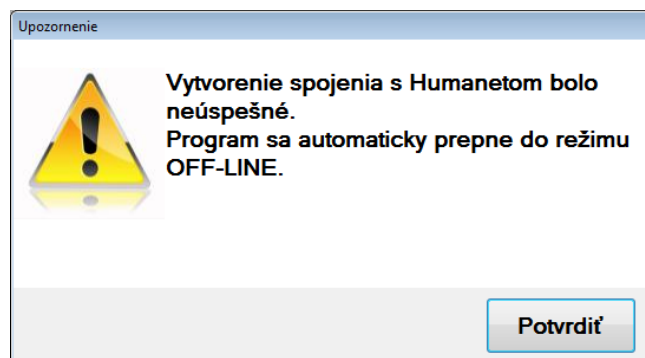

Ak je fiškálny modul v režime *ON-LINE*, tak sa zápis do modulu vykoná a bloček vytlačí. Po obnovení spojenia s účtovným modulom *Humanet* sa pre zápis dokladu klikne na voľbu *Iné operácie / Zapísať*

do *Humanetu*. V tomto prípade sa vytvorí doklad typu *Hotovosť* s príznakom *Zaregistrované do fiskálnej pamäte*.

Pokiaľ ste v module *Pokladňa* dokončili operáciu v režime OFF-LINE k účtovnému modulu *Humanet*, teda ste uskutočnili niektorú z operácií (predaj tovaru, prijatie zálohy, úhrada dokladu fakturácie) a teraz chcete zapísať do účtovného modulu systému *Humanet* príslušné doklady fakturácie je potrebné zmeniť režim k účtovnému modulu na *ON-LINE* dvojklikom na text *OFF-LINE* v políčku *Režim* v stavovom riadku modulu *Pokladňa* a prihlásiť sa.

Pre spustenie funkcie zápisu kliknite na voľbu *Iné Operácie / Zapísať do Humanetu*. Žiadosť o prenos údajov z lokálnej databázy *mdb* do databázy účtovného modulu systému *Humanet* je potrebné potvrdiť kliknutím na tlačidlo **ÁNO**.

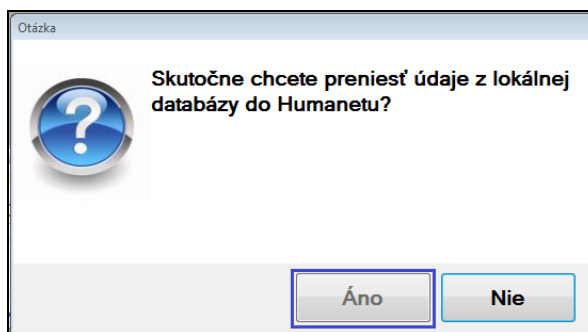
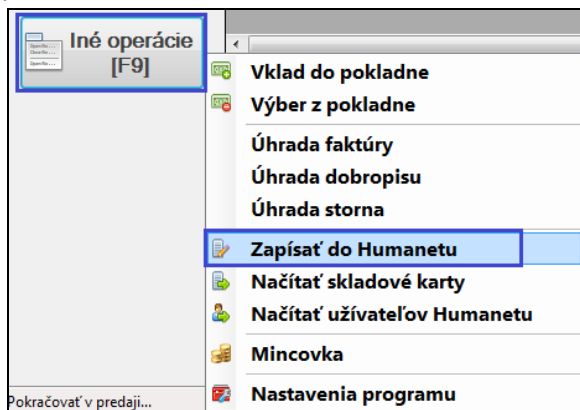

O úspešnom ukončení prenosu údajov systém informuje hlásením.

Pri prenose údajov sa v databáze účtovného modulu systému *Humanet* vytvoria v evidencii *Fakturácia* ku každému typu operácie doklady popísané v tejto príručke v kapitolách *Evidencia Fakturácia*.

## 5 Vyhodnotenie uzávierky

### 5.1 Fiškálny modul Varos FT4000

<p>FISKÁLNA TLAČIAREN FT 4000  Vyrába VAROS Trade  Rudlovska cesta 53, Banská Bystrica  Vyr.číslo:TEST-FM-0144  www.varos.sk vyvoj@varos.sk  DIČ:1010101010 IČ DPH:SK2020202020  IČO:66666666 DKP:3334040404040555  T E S T O V A C I M O D U L  Číslo DU:34 Poč.dokl:12  Dátum:09.09.2012 13:33  ----- X - UZÁVIERKA -----  PREHLADOVÁ</p> <p>-- OBRAT -----  [DPH] [Základ] [Daň] [Obrat]  20% 2447.06 489.42 2936.48 EUR  Úhrada faktúr -3150.57 EUR  ----- Rekapitulácia obratu -----  -703.51 489.42 -214.09 EUR</p> <p>-- POHYBY ----- Počet --- Suma ---  &lt; VKLAD &gt; 2  Hotovosť: 5100.00 EUR  Stravné lístky: 550.00 EUR  &lt; VÝBER &gt; 1  Hotovosť: -50.00 EUR  Stravné lístky: -20.00 EUR  &lt; NEPLATNÝ &gt; 0 0.00 EUR</p> <p>-- ZÁPORNÉ POLOŽKY -----  Zižava: 1 -2.00 EUR  Záporný: 4 -3563.33 EUR  Vrátenie tovaru: 4 -1209.29 EUR</p> <p>-----  ZÁPORNÝ OBRAT: 9 -4774.62 EUR  Storno: 0 0.00 EUR  KUMULOVANÝ OBRAT: 12379277.35 EUR</p> <p>-- ROZPIS PLATIDIEL -----  Hotovosť: 2080.94 EUR  Platobná karta: 642.76 EUR  Stravné lístky: 400.00 EUR  Šeky: 2242.21 EUR  ----- (c) VAROS Trade -----</p>	<b>Položky uzávierky</b>	<b>Položky modulu <i>Pokladňa</i></b>
	OBRAT – predaj tovaru	+ Predaj tovaru + Predaj tovaru po odpočítaní zľavy + Predaj tovaru po odpočítaní zálohy + Prijatá záloha – Vrátenie tovaru – Vrátená záloha
	OBRAT - úhrada faktúr	+ Faktúra – Dobropis – Storno
	Rekapitulácia obratu	= Súčet predaja tovaru a úhrady faktúr
	POHYBY – VKLAD – hotovosť	+ Vklad do pokladne hotovosť
	POHYBY – VKLAD – stravné lístky	+ Vklad do pokladne poukážky
	POHYBY – VÝBER - hotovosť	– Výber z pokladne hotovosť
	POHYBY – VÝBER – stravné lístky	– Výber z pokladne poukážky
	ZÁPORNÉ POLOŽKY - zľava	– Zľava uplatnená pri predaji
	ZÁPORNÉ POLOŽKY – záporný	– Záloha uplatnená pri predaji
	ZÁPORNÉ POLOŽKY – vrátenie tovaru	– Vrátenie tovaru (záporný predaj)
	ZÁPORNÉ POLOŽKY – záporný obrat	= Súčet všetkých záporných položiek
	ROZPIS PLATIDIEL – hotovosť	+ Úhrada hotovosťou – Vrátenie hotovosti
	ROZPIS PLATIDIEL – platobná karta	+ Úhrada platobnou kartou
	ROZPIS PLATIDIEL – stravné lístky	+ Úhrada poukážkami – Vrátenie poukážok
ROZPIS PLATIDIEL - šeky	+ Úhrada kreditom – Vrátenie kreditu	

## 6 Register

### D

- Díler, 5, 25, 42
- Dobropis
  - načítanie, 64
  - úhrada, 63

### F

- Faktúra
  - načítanie, 64
  - úhrada, 63
- Fiškálny modul
  - bloček txt, 12, 28
  - nastavenie typu, 12
  - rozpis platieb, 28
  - stav pripojenia, 8
  - uzávierka, 69

### H

- Heslo
  - správca, 6
  - užívateľ, 5
- Humanet
  - fakturácia
    - nastavenie čís. radu, 28
    - predaj s uplatn. zálohy, 47
    - predaj tovaru, 28
    - predaj z dodacieho listu, 44
    - prijatie zálohy, 54
    - úhrada dobropisu, 65
    - úhrada faktúry, 65
    - úhrada storna, 65
    - vrátenie tovaru, 51
    - vrátenie zálohy, 58
    - zľava z predaja, 40
  - sklad
    - predaj s uplat. zálohy, 48
    - predaj tovaru, 29
    - predaj z dodacieho listu, 44
    - vrátenie tovaru, 52
    - zľava z predaja, 40
  - účtovníctvo
    - nastavenie predkontácie, 31
    - predaj s uplat. zálohy, 48
    - predaj tovaru, 31
    - predaj z dodacieho listu, 44
    - úhrada dobropisu, 66

- úhrada faktúry, 66
- úhrada storna, 66
- vrátenie tovaru, 52
- zľava z predaja, 41, 63
- zápis dát z pokladne, 67

### I

- Iné operácie
  - vklad do pokladne, 61
  - výber z pokladne, 61

### M

- Mincovka, 66

### N

- Nastavenia
  - skrytie/zobrazenie okna modulu, 16
  - veľkosť okna modulu, 16
- Nastavenia programu, 11
  - editovať cenu, 14
  - editovať položky dodacieho listu, 14
  - formát ceny a množstva, 16
  - klávesové skratky, 9, 13
  - limitné sadzby, 14, 26
  - meno, heslo správcu, 15
  - online Humanet, 13, 15
  - veľkosť stránky, 16

### O

- Odhlásenie
  - z programu, 8

### P

- Platba za nákup, 22
  - čiastkové úhrady, 23
  - limit pre zjednodušenú faktúru, 26
  - odstránenie čiastk. úhrady, 23
  - pridelenie dílera, 25
  - výdavok, 23
- Predaj tovaru
  - cena s DPH/bez DPH, 20
  - odstránenie položky predaja, 21
  - platba za nákup, 22
  - pridanie položky predaja, 19
  - výdaj do mínusu, 19

- pridanie zľavy, 38
- s uplatnením zálohy, 45
  - načítanie dokladov, 46
- úprava položiek, 21
- vyhľadanie položky, 18
- z dodacieho listu, 42
  - editovať položky, 43
  - načítanie dokladov, 44
  - zrušenie nákupu, 22

### Prihlásenie

- do programu, 5, 8
  - OFF-LINE, 3, 5, 6
  - ON-LINE, 3, 5
  - pridanie nového užívateľa, 8
- Prijatie zálohy, 53

### R

- Režim
  - OFF-LINE, 3, 5, 6
  - ON-LINE, 3, 5

### S

- Storno
  - načítanie, 64
  - úhrada, 63

### U

- Úhrada dokladov fakturácie, 63
- Ukončenie programu
  - klávesová skratka, 9

### V

- Vklad do pokladne, 61
- Vrátenie tovaru, 49
- Vrátenie zálohy, 56
  - načítanie dokladov, 58
- Výber z pokladne, 61
- Vyhľadávanie
  - položiek zo skladu, 7, 15, 18

### Z

- Záloha
  - prijatie, 53
  - uplatnenie v predaji, 45
  - vrátenie, 56
- Zápis dát do Humanetu, 67